



The Announcement of Wiangchiangrungwittayakom School Title “Intention on Integrity in the Administration of Wiangchiangrungwittayakom School

The office of the Basic Education Commission pays attention to the importance of the ethical and transparent management in accordance with (Prime Minister General Prayut Chan-o-cha) date September 12, 2014(B.E.2557) Regarding the promotion of the national management with good governance along with the prevention of corruption in the government section based on the ethical concerns according to the performance standard of Wiangchiangrungwittayakom School as well as the manual of integrity and transparency assessment (ITA) of the state agencies of the Office of the National Counter Corruption Commission and the Office of Public Sector Anti-Corruption Commission.

Wiangchiangrungwittayakom School realizes and implements the practical plan on the prevention and suppression of corruption in the 3-year plan (2020-2022) covering the issues on transparency, readiness for wrongdoing acceptance, and corruption-free performances, the organizational ethics and morality, of agency and the interal communications to ensure the behaviors of all officials and personnel under Wiangchiangrungwittayakom School. This is going to meet the needs of society and to become trustful agency for the people in society and to expect that all officials concerned in Wiangchiangrungwittayakom School will behave themselves with reputation of their performances based on their responsibilities compared to the standard performance in order to take into consideration to improve their further performances.

I, as the administrator of Wiangchiangrungwittayakom School, intend to promote and support all officials and personnel under Wiangchiangrungwittayakom School to perform their tasks with morality and transparency toward efficiency and effectiveness to be ready to maintain the state benefits along with justice of Thai people with quality and equality.

I would like to announce my intention to all government officials. I will perform administrative duties in the prevention and suppression of corruption in the public sector by realizing and realizing the responsibilities that are available, you will be willing to perform your duties with full of wisdom, competence, honesty, accuracy, and with mindfulness, realize what is wrong and should abstain to do the job is free of damage and most beneficial. It is based on good corporate governance and will stand against all forms of corruption for the benefit of the people and do good to our royal family by doing the following:

1. Perform all procedures in accordance with the laws, rules and regulations strictly and encourage the.

personnel to comply with the laws, rules and regulations.

2. Instill and raise awareness values in corruption against Identify your own interests and interests to cultivate a sense of moral and prevent corruption in the agency.

3. Not accept corrupt behavior. It is not tolerant of corruption that causes social sanction, which will result in the staff of Wiangchiangrungwittayakom school shame or fear of corruption.

4. Instill the consciousness of the learners of the institution. Recognize bad effects and fight against corrupt corruption.

5. Guidelines for Co-operation and Activities

5.1 Coordinate and cooperate in the implementation of the National Strategy for Prevention and Suppression of Corruption, Phase 3 (2560 - 2564)

5.2 Co-ordinate cooperation to join the anti-corruption network with the Office of the Basic Education Commission, Office of Educational Service Area

5.3 Contribute knowledge about the ethical and moral guidelines to management and educational personnel. To participate in disseminating anti-corruption campaign It is a network of anti-corruption.

5.4 Jointly develop communication, publishing and public relations channels, support the implementation of the anti-corruption cooperation network.

5.5 Organize knowledge on the national strategies concerning the prevention and suppression of corruption in Stage 3 (2017-2021) on the guidelines on the promotion of morality, ethics for the teachers who take part in the implementation on educational management at all levels together with the cooperation to obtain knowledge and understanding as well.

5.6 Provide advice and suggestions include monitoring and evaluation of such cooperation.

5.7 Undertake all other actions in the area of corruption prevention and control in all capacities.

Announced for being taken into consideration accordingly,

August 14, 2020



(Mrs. Yupinorn Wongchai)

Administrator of Wiangchiangrungwittayakom School



คู่มือการปฏิบัติงาน บริหารงานบุคคล

โรงเรียนวัดบางไผ่

สำนักงานเขตพื้นที่การศึกษาประถมศึกษา สมุทรปราการ เขต 1

สารบัญ

	หน้า
คำนำ	
วิสัยทัศน์ พันธกิจ เป้าหมาย	1
คุณลักษณะอันพึงประสงค์ สมรรถนะสำคัญของผู้เรียน	2
อัตลักษณ์ เอกลักษณ์ของสถานศึกษา	3
แผนผังโครงสร้างการบริหารงานบุคคล	4
บทนำ	5
วัตถุประสงค์	7
ขอบข่ายงานกลุ่มบริหารงานบุคคล	
- การแสวงหาบุคลากร	8
- การบำรุงรักษาบุคลากร	8
- การพัฒนาบุคลากร	9
- การให้บุคลากรพ้นจากงาน	9
ภารกิจงานบุคลากร	
- การวางแผนอัตรากำลังและกำหนดตำแหน่ง	9
- การสรรหาและบรรจุแต่งตั้ง_____	10
- การเสริมสร้างประสิทธิภาพในการปฏิบัติราชการ	11
- วินัยและการรักษาวินัย	14
- งานออกจากราชการ	16
ภาคผนวก	
แผนผังขั้นตอนการลา	

คำนำ

คู่มือการบริหารงานฝ่ายบุคคลของโรงเรียนวัดบางฝ้ายเล่มนี้ จัดทำขึ้นเพื่อ ประสานความเข้าใจให้คณะครูที่อยู่ในฝ่ายและบุคลากรในโรงเรียน ได้ศึกษากฎระเบียบ ข้อบังคับ คำชี้แจง ข้อมูล ตลอดจนแนวปฏิบัติงานของการบริหารฝ่ายบุคคลโรงเรียนวัดบางฝ้าย เพื่อจะได้นำไปปฏิบัติให้ถูกต้อง และสามารถอยู่ร่วมกันอย่างมีความสุข ประสบความสำเร็จในการบริหารงานต่างๆ

ทางโรงเรียนหวังเป็นอย่างยิ่งว่าการบริหารงานฝ่ายบุคคลของโรงเรียนวัดบางฝ้ายเล่มนี้ จะเกิดประโยชน์ต่อครู นักเรียน ผู้ปกครองและผู้ที่เกี่ยวข้องต่อไป

นางเกษศิริรินทร์ กลิ่นนิรัญ
หัวหน้าฝ่ายบริหารบุคคล

วิสัยทัศน์ พันธกิจ เป้าหมาย อัตลักษณ์ และเอกลักษณ์ของสถานศึกษา

วิสัยทัศน์ของโรงเรียน

“เป็นองค์กรแห่งการเรียนรู้ เชิดชูคุณธรรม น้อมนำเศรษฐกิจพอเพียง
เคียงคู่สิ่งแวดล้อม พร้อมสู่คุณภาพตามมาตรฐาน”

พันธกิจของโรงเรียน

1. พัฒนาหลักสูตร กระบวนการเรียนรู้ที่เน้นผู้เรียนเป็นสำคัญ ให้มีคุณภาพสู่มาตรฐาน
น้อมนำสู่หลักปรัชญาเศรษฐกิจพอเพียง
2. พัฒนาคูและบุคลากรให้มีสมรรถนะ ทักษะ ประสบการณ์ สู่ความเป็นครูมืออาชีพ
3. พัฒนาสถานศึกษาให้เป็นองค์กรแห่งการเรียนรู้ เชิดชูคุณธรรม รักรักษาสิ่งแวดล้อม
4. พัฒนาระบบบริหารจัดการศึกษา ตามแนวปฏิรูปการศึกษา ในศตวรรษที่ 21 เน้นการ
มีส่วนร่วมจากทุกภาคส่วน

เป้าหมายการพัฒนาของโรงเรียน

1. ผู้เรียนเป็นคนดี มีความรู้ ดำรงชีวิตอยู่ร่วมกับผู้อื่นในสังคมอย่างมีความสุข
2. ผู้บริหาร ครูและบุคลากรเป็นบุคคลแห่งการเรียนรู้ มีคุณธรรมจริยธรรม เป็นครูมือ
อาชีพ
3. ได้รับความร่วมมือ จากชุมชน องค์กร หน่วยงานต่างๆ มีส่วนร่วมในการพัฒนา
โรงเรียนสู่การเป็นโรงเรียนประชาธิปไตยและอนุรักษ์สิ่งแวดล้อม
4. โรงเรียนบริหารจัดการศึกษาอย่างมีคุณภาพตามมาตรฐานการศึกษาเป็นที่ยอมรับของ
สังคม

สีประจำโรงเรียน

สีเหลือง	หมายถึง	คุณธรรม
สีฟ้า	หมายถึง	ความรู้

คุณลักษณะอันพึงประสงค์

เมื่อผู้เรียนจบการศึกษาขั้นพื้นฐาน โรงเรียนวัดบางโปรงมีความมุ่งหวังให้ผู้เรียนเกิด
คุณลักษณะอันพึงประสงค์ ดังนี้

1. รักชาติ ศาสน์ กษัตริย์
2. ซื่อสัตย์สุจริต
3. มีวินัย
4. ใฝ่เรียนรู้
5. อยู่อย่างพอเพียง
6. มุ่งมั่นในการทำงาน
7. รักความเป็นไทย
8. มีจิตสาธารณะ
9. อนุรักษ์สิ่งแวดล้อม

สมรรถนะสำคัญของผู้เรียน

ในการพัฒนาผู้เรียนตามหลักสูตรการศึกษาขั้นพื้นฐานโรงเรียนวัดบางฝ้าย พุทธศักราช 2553 (ฉบับปรับปรุง พุทธศักราช 2557) ตามหลักสูตรแกนกลางการศึกษาขั้นพื้นฐาน พุทธศักราช 2551 มุ่งเน้นพัฒนาผู้เรียนให้มีคุณภาพตามมาตรฐานที่กำหนด ซึ่งจะช่วยให้ผู้เรียนเกิดสมรรถนะสำคัญ ดังนี้

1. ความสามารถในการสื่อสาร เป็นความสามารถในการรับและส่งสาร มีวัฒนธรรมในการใช้ภาษาถ่ายทอดความคิด ความรู้ความเข้าใจ ความรู้สึก และทัศนะของตนเองเพื่อแลกเปลี่ยนข้อมูลข่าวสารและประสบการณ์อันจะเป็นประโยชน์ต่อการพัฒนาตนเองและสังคม รวมทั้งการเจรจาต่อรองเพื่อขจัดและลดปัญหาความขัดแย้งต่าง ๆ การเลือกรับหรือไม่รับข้อมูลข่าวสารด้วยหลักเหตุผลและความถูกต้อง ตลอดจนการเลือกใช้วิธีการสื่อสาร ที่มีประสิทธิภาพโดยคำนึงถึงผลกระทบที่มีต่อตนเองและสังคม

2. ความสามารถในการคิด เป็นความสามารถในการคิดวิเคราะห์ การคิดสังเคราะห์ การคิดอย่างสร้างสรรค์ การคิดอย่างมีวิจารณญาณ และการคิดเป็นระบบ เพื่อนำไปสู่การสร้างองค์ความรู้หรือสารสนเทศเพื่อการตัดสินใจเกี่ยวกับตนเองและสังคมได้อย่างเหมาะสม

3. ความสามารถในการแก้ปัญหา เป็นความสามารถในการแก้ปัญหาและอุปสรรคต่าง ๆ ที่เผชิญได้อย่างถูกต้องเหมาะสมบนพื้นฐานของหลักเหตุผล คุณธรรมและข้อมูลสารสนเทศ เข้าใจความสัมพันธ์และการเปลี่ยนแปลงของเหตุการณ์ต่าง ๆ ในสังคม แสวงหาความรู้ ประยุกต์ความรู้มาใช้ในการป้องกันและแก้ไขปัญหาและมีการตัดสินใจที่มีประสิทธิภาพโดยคำนึงถึงผลกระทบที่เกิดขึ้นต่อตนเอง สังคมและสิ่งแวดล้อม

4. ความสามารถในการใช้ทักษะชีวิต เป็นความสามารถในการนำกระบวนการต่าง ๆ ไปใช้ในการดำเนินชีวิตประจำวัน การเรียนรู้ด้วยตนเอง การเรียนรู้อย่างต่อเนื่อง การทำงาน และการอยู่ร่วมกันในสังคมด้วยการสร้างเสริมความสัมพันธ์อันดีระหว่างบุคคล การจัดการปัญหาและความขัดแย้งต่าง ๆ อย่างเหมาะสม การปรับตัวให้ทันกับการเปลี่ยนแปลงของสังคมและสภาพแวดล้อม และการรู้จักหลีกเลี่ยงพฤติกรรมไม่พึงประสงค์ที่ส่งผลกระทบต่อตนเองและผู้อื่น

5. ความสามารถในการใช้เทคโนโลยี เป็นความสามารถในการเลือก และใช้ เทคโนโลยีด้านต่าง ๆ และมีทักษะกระบวนการทางเทคโนโลยี เพื่อการพัฒนาตนเองและสังคม ในด้านการเรียนรู้ การสื่อสาร การทำงาน การแก้ปัญหาอย่างสร้างสรรค์ ถูกต้อง เหมาะสม และมีคุณธรรม

อัตลักษณ์ของสถานศึกษา

“ เด็กดี ต้องมีระเบียบวินัย ”

เอกลักษณ์ของสถานศึกษา

“ สถานศึกษาต้นแบบ โรงเรียนวิถีพุทธชั้นนำ ”

แผนผังโครงสร้างการบริหารงานฝ่ายบุคคล

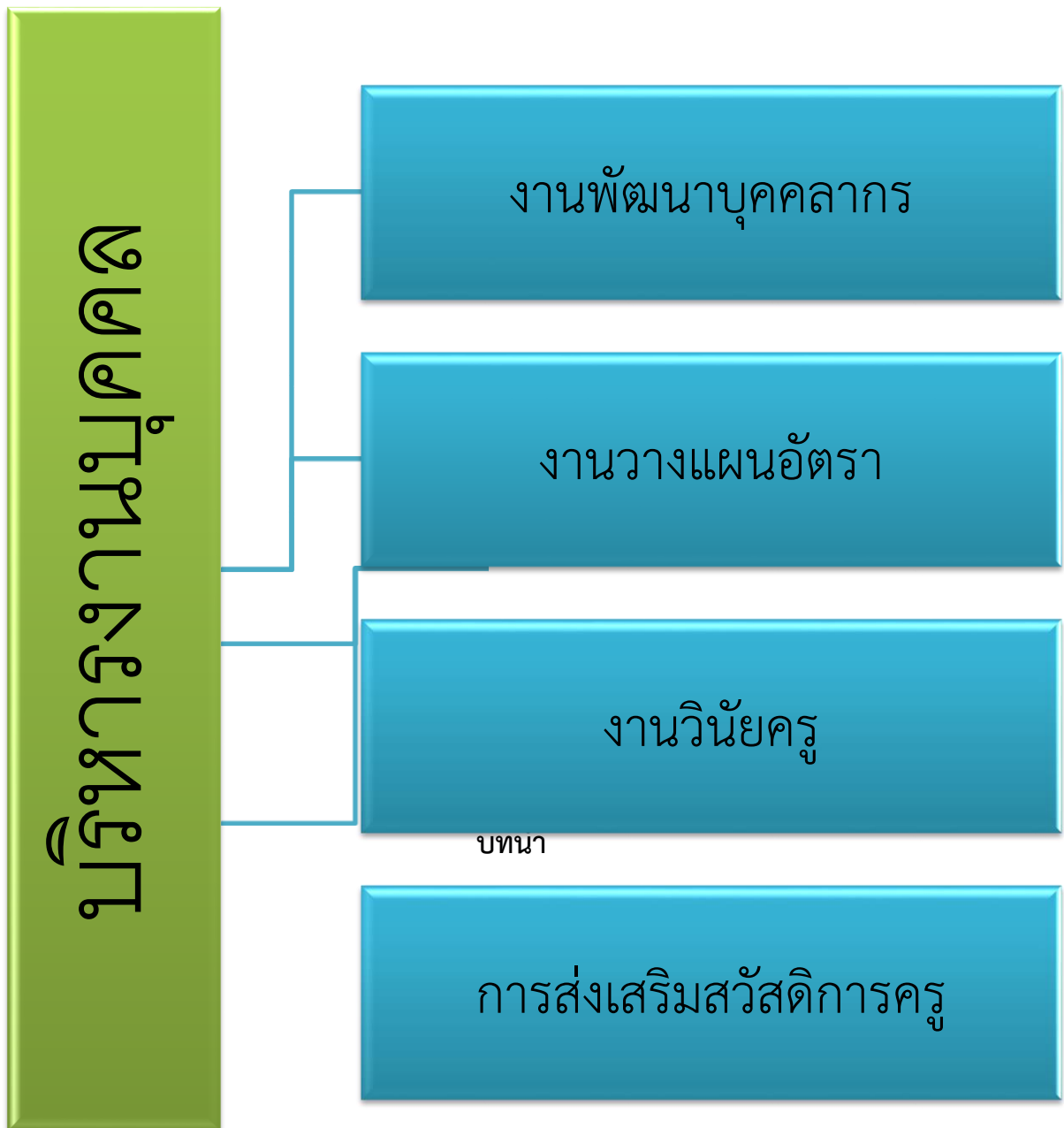

การบริหารบุคลากร เป็นกระบวนการเกี่ยวกับบุคคล เพื่อให้ได้มาซึ่งบุคคลดี มีความรู้ ความสามารถ เหมาะสมกับงาน เข้ามาทำงานให้ได้ผลดีที่สุด โดยหน่วยงานสามารถดึงดูด อนุรักษ์ และพัฒนาให้มีความรู้ ความสามารถ ทั้งนี้ เพื่อให้หน่วยงานสามารถทำภารกิจได้อย่างมีประสิทธิภาพ

และประสิทธิผลตามความมุ่งหมาย งานบุคลากร เป็นงานสำคัญงานหนึ่ง ที่จะทำให้โรงเรียน ประสบความสำเร็จในการดำเนินงาน เพราะงานบุคลากรเป็นกำลังสำคัญในการบริหารงานด้านอื่น ๆ ให้บรรลุ เป้าหมายอย่างมีประสิทธิภาพได้

วัตถุประสงค์

1. เพื่อให้การดำเนินงานด้านการบริหารงานบุคคลถูกต้อง รวดเร็วเป็นไปตามหลักธรรมาภิบาล
2. เพื่อส่งเสริมบุคลากรให้มีความรู้ความสามารถและมีจิตสำนึกในการปฏิบัติภารกิจที่รับผิดชอบให้เกิดผลสำเร็จตามหลักการบริหารแบบมุ่งผลสัมฤทธิ์
3. เพื่อส่งเสริมให้ครูและบุคลากรทางการศึกษาปฏิบัติงานเต็มตามศักยภาพโดยยึดมั่นใน ระเบียบวินัย จรรยาบรรณ อย่างมีมาตรฐานแห่งวิชาชีพ
4. เพื่อให้ครูและบุคลากรทางการศึกษาที่ปฏิบัติงานได้ตามมาตรฐานวิชาชีพได้รับการยกย่องเชิดชูเกียรติ มีความมั่นคงและความก้าวหน้าในวิชาชีพ ซึ่งจะส่งผลต่อการพัฒนาคุณภาพการศึกษาของผู้เรียนเป็นสำคัญ
5. เพื่อเป็นการวางแผนปฏิบัติงาน การควบคุม กำกับดูแลเกี่ยวกับฝ่ายบริหารงานบุคคล

ขอบข่ายงานกลุ่มบริหารบุคคล

1. การแสวงหาบุคลากร
2. การบำรุงรักษาบุคลากร
3. การพัฒนาบุคลากร
4. การให้บุคลากรพ้นจากงาน

ขอบเขตเหล่านี้อธิบายโดยสังเขป ดังนี้

1. การแสวงหาบุคลากร หมายถึง วิธีการให้ได้บุคคล ที่เหมาะสมกับงาน โดยปกติ หมายถึง กระบวนการรับสมัคร และบรรจุแต่งตั้งบุคลากร ในการบริหารโรงเรียนในระบบ การศึกษาไทย ครูใหญ่มีบทบาทน้อยมาก ในด้านการรับสมัคร หรือบรรจุแต่งตั้งบุคลากร อำนาจเหล่านี้ มักจะเป็น อำนาจในระดับสูง เช่น ระดับผู้ว่าราชการจังหวัด หรือระดับกรม เจ้าสังกัด ครูใหญ่ไม่มีโอกาส พิจารณาคัดเลือกบุคลากรเท่าที่ควร อย่างไรก็ตาม ผู้บริหารโรงเรียนที่มีโอกาสในการคัดเลือกบุคลากร ควรมีหลักเกณฑ์ในการคัดเลือก หลักเกณฑ์โดยทั่วไป คือ

1.1 ควรคัดเลือกบุคลากรที่มีความรับผิดชอบ มีระเบียบ เสียสละ รักษา เกียรติยศ ชื่อเสียง สนใจในงานบริหาร และมีความภูมิใจในโรงเรียน

1.2 ควรคัดเลือกบุคลากรที่มีความสามารถ ซึ่งแบ่งออกเป็น 2 อย่าง คือ ความสามารถทั่วไป และความสามารถเฉพาะ

2. การบำรุงรักษาบุคลากร ผู้บริหารโรงเรียนมีหน้าที่ดูแลบุคลากรในโรงเรียนเพื่อให้ บุคลากรในโรงเรียนมีประสิทธิภาพในการทำงานสิ่งจูงใจในรักษาบุคลากรมีหลายประการเช่น

2.1 สิ่งจูงใจที่เป็นวัตถุ เช่น เงิน รางวัล สิ่งจูงใจที่เป็นวัตถุนี้ผู้บริหารต้อง พิจารณาอย่างรอบคอบ ว่าควรให้ลักษณะใด เมื่อไร และใช้หลักอะไรในการพิจารณา

2.2 สิ่งจูงใจที่เป็นสภาพของการทำงาน เช่น สวัสดิการของครู บรรยากาศใน การทำงาน

2.3 สิ่งจูงใจที่เป็นโอกาส หมายถึงการให้โอกาสได้รับความก้าวหน้าในหน้าที่ การงาน

- 2.4 สิ่งจูงใจที่เป็นการพัฒนาวิชาชีพ เช่น การเปิดโอกาสให้ไปดูงาน การอบรม ศึกษาต่อ
3. การพัฒนาบุคลากร คือ การกระตุ้นให้บุคลากรในโรงเรียนทำงานในหน้าที่ด้วยความขยันหมั่นเพียร มีพลังใจในการทำงาน การพัฒนาบุคลากรทางด้านการสอน อาจจะทำ ได้โดยการส่งเสริมการลาศึกษาต่อ การอบรม การสัมมนา การประชุมปรึกษาหารือ การวิจัย การศึกษาด้วยตนเอง เป็นต้น
4. การให้บุคลากรพ้นจากหน้าที่การงาน เป็นกระบวนการสุดท้ายของการบริหาร บุคลากร การให้บุคลากรพ้นจากงานมีสาเหตุหลายประการ เช่น การลาออก การย้าย หรือโอน การให้ออก เกษียณอายุ หรือการลดจำนวนบุคลากรให้เหมาะสมกับปริมาณงาน เป็นต้น การให้พ้นจากงานด้วยสาเหตุปกติ เช่น การเกษียณอายุไม่มีใครมีปัญหา แต่การให้บุคลากรพ้น จากงานด้วยสาเหตุพิเศษ เช่น การขอโอน การให้ออกเพราะผิดวินัย การลดจำนวนบุคลากร ผู้บริหารโรงเรียนต้องพิจารณาอย่างรอบคอบ และตัดสินใจโดยให้กระทบกระเทือนต่อการดำเนินงานในโรงเรียนให้น้อยที่สุด
- สถาบันพัฒนาผู้บริหารการศึกษา กระทรวงศึกษาธิการ (2528 : 18-19) ได้ให้ ความหมาย ขอบข่ายและหน้าที่ของบุคลากรไว้ดังนี้

ภาระงาน

1. จัดโครงสร้าง การบริหารบุคลากรให้เป็นระบบ
2. ประเมินทิศเกี่ยวกับการปฏิบัติตามระเบียบการปฏิบัติงานในโรงเรียน
3. กำหนดบทบาทหน้าที่ของบุคลากรแต่ละคนให้ชัดเจน
4. มอบหมายงานตามความรู้ความสามารถของบุคลากร
5. ควบคุม กำกับ ติดตามและนิเทศบุคลากรให้ปฏิบัติงานเต็มความสามารถและ เป็นไปตาม

จุดประสงค์ของโรงเรียน

6. ส่งเสริมขวัญและกำลังใจในการปฏิบัติงานของบุคลากร
7. ส่งเสริมและสนับสนุนให้บุคลากรศึกษาหาความรู้เพิ่มเติมและพัฒนาทุกรูปแบบ
8. ดูแลและดำเนินการเกี่ยวกับสวัสดิการของบุคลากร
9. ดำเนินการประเมินผลเป็นระยะ ๆ ตามลักษณะของงาน
10. ดำเนินการเกี่ยวกับการเข้ารับราชการและออกจากราชการของบุคลากรในโรงเรียน

ภารกิจงานบุคลากร

1. การวางแผนอัตรากำลังและกำหนดตำแหน่ง

1.1 การวิเคราะห์และวางแผนอัตรากำลังคน

แนวทางการปฏิบัติ

- 1) วิเคราะห์ภารกิจและประเมินสภาพความต้องการกำลังคนกับภารกิจของสถานศึกษา
- 2) จัดทำแผนอัตรากำลังข้าราชการครูและบุคลากรทางการศึกษาของสถานศึกษา โดยความเห็นชอบของคณะกรรมการสถานศึกษาขั้นพื้นฐานตามเกณฑ์ที่ ก.ค.ศ.กำหนด
- 3) นำเสนอแผนอัตรากำลังเพื่อขอความเห็นชอบต่อสำนักงานเขตพื้นที่
- 4) นำแผนอัตรากำลังของสถานศึกษาสู่การปฏิบัติ

1.2 การกำหนดตำแหน่ง

แนวทางการปฏิบัติ

- 1) สถานศึกษาจัดทำภาระงานสำหรับข้าราชการครูและบุคลากรทางการศึกษา
- 2) นำแผนอัตรากำลังมากำหนดตำแหน่งข้าราชการครูและบุคลากรทางการศึกษาของสถานศึกษาเพื่อนำเสนอ ต่อสำนักงานเขตพื้นที่

1.3 การขอเลื่อนตำแหน่งบุคลากรทางการศึกษาและวิทยฐานะข้าราชการครู

แนวทางการปฏิบัติ

- 1) สถานศึกษาขอปรับปรุงการกำหนดตำแหน่ง/ขอเลื่อนวิทยฐานะ/ขอเปลี่ยนแปลงเงื่อนไขตำแหน่ง/ขอเพิ่มตำแหน่ง/ขอเพิ่มตำแหน่งเพิ่มจาก ข้าราชการครูและบุคลากรทางการศึกษาของสถานศึกษาไปยังสำนักงานเขตพื้นที่
- 2) ประเมินเพื่อขอเลื่อนวิทยฐานะ/ขอเปลี่ยนแปลงเงื่อนไขตำแหน่ง/ขอเพิ่มตำแหน่ง/ขอเพิ่มตำแหน่งเพิ่มจากข้าราชการครูและบุคลากรทางการศึกษาตามหลักเกณฑ์ที่ ก.ค.ศ.กำหนด
- 3) ส่งคำขอปรับปรุงกำหนดตำแหน่ง/เพื่อเลื่อนวิทยฐานะ/ขอเปลี่ยนแปลงเงื่อนไขตำแหน่ง/ขอเพิ่มตำแหน่งเพิ่มจากข้าราชการครูและบุคลากรทางการศึกษาต่อสำนักงานเขตพื้นที่เพื่อนำเสนอ อ.ก.ค.ศ. พิจารณานุมัติและเสนอผู้มีอำนาจแต่งตั้ง

2. การสรรหาและบรรจุแต่งตั้ง

2.1 ดำเนินการสรรหาเพื่อบรรจุบุคคลเข้ารับราชการเป็นข้าราชการครูและบุคลากรทางการศึกษาในสถานศึกษาเป็นอำนาจหน้าที่ของผู้มีอำนาจตามมาตรา53

แนวทางการปฏิบัติ

- 1) การสอบแข่งขัน การสอบคัดเลือกและการคัดเลือกในกรณีจำเป็นหรือมีเหตุพิเศษในตำแหน่งครูผู้ช่วย ครู และบุคลากรทางการศึกษาอื่นในสถานศึกษา ให้ดำเนินการตามหลักเกณฑ์และวิธีการที่ ก.ค.ศ.กำหนด

2.2 การจ้างลูกจ้างประจำและลูกจ้างชั่วคราว

แนวทางการปฏิบัติ

- 1) กรณีการจ้างลูกจ้างประจำและลูกจ้างชั่วคราวโดยใช้งบประมาณให้ดำเนินการตามหลักเกณฑ์และวิธีการที่กระทรวงการคลังหรือตามหลักเกณฑ์และวิธีการที่ ก.ค.ศ. กำหนด
- 2) กรณีการจ้างลูกจ้างประจำและลูกจ้างชั่วคราวกรณีอื่นนอกเหนือจากข้อ 1) สถานศึกษาสามารถดำเนินการจ้างลูกจ้างประจำและลูกจ้างชั่วคราวของสถานศึกษาได้ โดยใช้เงินรายได้ของสถานศึกษา ภายใต้หลักเกณฑ์และวิธีการที่สถานศึกษาได้ โดยใช้เงินรายได้ของสถานศึกษา ภายใต้หลักเกณฑ์และวิธีการที่สถานศึกษากำหนด

2.5 การรักษาราชการแทนและรักษาการในตำแหน่ง

แนวทางการปฏิบัติ

กรณีที่ไม่มีการแต่งตั้งผู้อำนวยการสถานศึกษา หรือมีแต่ไม่อาจปฏิบัติราชการได้ให้รองผู้อำนวยการสถานศึกษารักษาราชการแทน ถ้ามีรองผู้อำนวยการสถานศึกษาหลายคนให้ผู้อำนวยการสำนักงานเขตพื้นที่การศึกษา แต่งตั้งรองผู้อำนวยการสถานศึกษาคนใดคนหนึ่งรักษาราชการแทน ถ้าไม่มีผู้ดำรงตำแหน่งรองผู้อำนวยการ ให้สถานศึกษาเสนอข้าราชการที่เหมาะสม ให้ผู้อำนวยการสำนักงานเขตพื้นที่การศึกษา แต่งตั้งข้าราชการในสถานศึกษาคนใดคนหนึ่งเป็นผู้รักษาราชการแทน (มาตรา 54 แห่งกฎหมายระเบียบบริหารราชการกระทรวงศึกษาธิการ)

กรณีตำแหน่งข้าราชการครูและบุคลากรทางการศึกษาตำแหน่งใดว่างลงหรือผู้ดำรงตำแหน่งไม่สามารถปฏิบัติหน้าที่ราชการได้ ให้ผู้มีอำนาจสั่งบรรจุและแต่งตั้งตามมาตรา 53 สั่งให้ข้าราชการครูและบุคลากรทางการศึกษารักษาการในตำแหน่ง (มาตรา 68 แห่งกฎหมายว่าด้วยระเบียบข้าราชการครูและบุคลากรทางการศึกษา)

3. การเสริมสร้างประสิทธิภาพในการปฏิบัติราชการ

3.1 การพัฒนาข้าราชการครูและบุคลากรทางการศึกษา

1) การพัฒนาก่อนมอบหมายการปฏิบัติหน้าที่

แนวทางการปฏิบัติ

(1) ผู้อำนวยการสถานศึกษาดำเนินการปฐมนิเทศ แก่ผู้ที่ได้รับการสรรหา และบรรจุแต่งตั้งเป็นข้าราชการครูและบุคลากรทางการศึกษาในสถานศึกษา

(2) แจ้งภาระงานมาตรฐานคุณภาพงาน มาตรฐานวิชาชีพ จรรยาบรรณวิชาชีพ เกณฑ์การประเมินผลงาน ฯลฯ แก่ข้าราชการครูและบุคลากรทางการศึกษาในสถานศึกษา ก่อนมีการมอบหมายหน้าที่ให้ปฏิบัติงาน

(3) ดำเนินการติดตาม ประเมินผลและจัดให้มีการพัฒนาตามความเหมาะสมและต่อเนื่อง

3.2 การเลื่อนขั้นเงินเดือนข้าราชการครูและบุคลากรทางการศึกษา

1) การเลื่อนขั้นเงินเดือนกรณีปกติและกรณีพิเศษ

แนวทางการปฏิบัติ

(1) ผู้อำนวยการสถานศึกษาแต่งตั้งคณะกรรมการพิจารณาความดีความชอบของข้าราชการครูและบุคลากรทางการศึกษาในสถานศึกษา

(2) คณะกรรมการพิจารณาความดีความชอบพิจารณาตามกฎหมาย ก.ค.ศ. ว่าด้วยการเลื่อนขั้นเงินเดือน

(3) ผู้อำนวยการสถานศึกษาพิจารณาสั่งเลื่อนขั้นเงินเดือนข้าราชการครูและบุคลากรทางการศึกษา กรณีสั่งไม่เลื่อนขั้นเงินเดือนให้แก่ข้าราชการครูและบุคลากรทางการศึกษาในสถานศึกษา ต้องชี้แจงเหตุให้ข้าราชการครูและบุคลากรทางการศึกษาดังกล่าวทราบ

กรณีเลื่อนขั้นเงินเดือนกรณีพิเศษ แก่ข้าราชการครูและบุคลากรทางการศึกษาที่ถึงแก่ความตาย อันเนื่องมาจากการปฏิบัติหน้าที่ราชการให้รายงานไปยังสำนักงานเขตพื้นที่การศึกษา เพื่อดำเนินการตามหลักเกณฑ์และวิธีการที่ ก.ค.ศ. กำหนด

(4) รายงานการสั่งเลื่อนและไม่เลื่อนชั้นเงินเดือนของข้าราชการครูและบุคลากรทางการศึกษา ไปยังสำนักงานเขตพื้นที่การศึกษา เพื่อจัดเก็บข้อมูลลงในทะเบียนประวัติต่อไป

3.3 การเพิ่มค่าจ้างลูกจ้างประจำและลูกจ้างชั่วคราว

แนวทางการปฏิบัติ

กรณีการเพิ่มค่าจ้างลูกจ้างประจำและลูกจ้างชั่วคราวโดยใช้เงินงบประมาณให้ดำเนินการตามหลักเกณฑ์และวิธีการที่กระทรวงการคลังหรือตามหลักเกณฑ์และวิธีการที่สำนักงานคณะกรรมการการศึกษาขั้นพื้นฐานกำหนด

กรณีการเพิ่มค่าจ้างลูกจ้างประจำและลูกจ้างชั่วคราวกรณีอื่นนอกเหนือจากสถานศึกษาสามารถดำเนินการจ้างลูกจ้างประจำและลูกจ้างชั่วคราวของสถานศึกษาได้ โดยใช้เงินรายได้ของสถานศึกษา ภายใต้หลักเกณฑ์และวิธีการที่สถานศึกษากำหนด

3.4 การดำเนินการเกี่ยวกับบัญชีถือจ่ายเงินเดือน

แนวทางการปฏิบัติ

ดำเนินการตามที่กระทรวงการคลังกำหนด

3.5 เงินวิทยฐานะและค่าตอบแทนอื่น

แนวทางการปฏิบัติ

ดำเนินการตามที่กระทรวงการคลังกำหนด

3.6 งานทะเบียนประวัติ

1) การจัดทำและเก็บรักษาทะเบียนประวัติข้าราชการครูและบุคลากรทางการศึกษาและลูกจ้าง

แนวทางการปฏิบัติ

(1) สถานศึกษาจัดทำทะเบียนประวัติของข้าราชการครูและบุคลากรทางการศึกษา จำนวน 2 ฉบับ

(2) สถานศึกษาเก็บไว้ 1 ฉบับ ส่งไปเก็บรักษาไว้ที่สำนักงานเขตพื้นที่ 1 ฉบับ

(3) เปลี่ยนแปลง บันทึกข้อมูล ลงในทะเบียนประวัติ

3.7 งานเครื่องราชอิสริยาภรณ์

แนวทางการปฏิบัติ

1) ตรวจสอบผู้มีคุณสมบัติครบ สมควรได้รับการเสนอขอพระราชทานเครื่องราชอิสริยาภรณ์

2) ดำเนินการในการเสนอขอพระราชทานเครื่องราชอิสริยาภรณ์และเหรียญจักรพรรดิมาลาแก่ข้าราชการครูและบุคลากรทางการศึกษาในสังกัดตามหลักเกณฑ์และวิธีการที่กฎหมายกำหนด

3) จัดทะเบียนผู้ได้รับเครื่องราชอิสริยาภรณ์และเหรียญจักรพรรดิมาลา เครื่องราชอิสริยาภรณ์ดิเรกคุณาภรณ์และผู้คืนเครื่องราชอิสริยาภรณ์

3.8 การขอมิบัติประจำตัวเจ้าหน้าที่ของรัฐ

แนวทางการปฏิบัติ

1) ผู้ขอมิบัติกรอรายละเอียดข้อมูลส่วนบุคคลต่าง ๆ โดยมีเอกสารหลักฐานที่เกี่ยวข้อง

2) ตรวจสอบเอกสารความถูกต้อง

3) นำเสนอผู้มีอำนาจลงนามในบัตรประจำตัว โดยผ่านผู้บังคับบัญชาตามลำดับ โดยคุมทะเบียนประวัติไว้

4) ส่งคืนบัตรประจำตัวถึงสถานศึกษา

3.9 งานขอหนังสือรับรอง งานขออนุญาตให้ข้าราชการไปต่างประเทศ งานขออนุญาตลาอุปสมบท งานขอพระราชทานเพลิงศพ การลาศึกษาต่อ ยกย่องเชิดชูเกียรติและให้ได้รับเงินวิทยพัฒน์ และการจัดสวัสดิการ ดำเนินการตามกฎหมาย ระเบียบ หลักเกณฑ์และวิธีการที่เกี่ยวข้อง

4. วินัยและการรักษาวินัย

4.1 กรณีความผิดวินัยไม่ร้ายแรง

แนวทางการปฏิบัติ

1) ผู้อำนวยการสถานศึกษาแต่งตั้งคณะกรรมการ เพื่อดำเนินการสอบสวนให้ได้ความจริงและความยุติธรรมโดยไม่ชักช้าเมื่อมีกรณีอันมีมูล ที่ควรกล่าวหาว่าข้าราชการครูและบุคลากรทางการศึกษาในสถานศึกษากระทำความผิดวินัยไม่ร้ายแรง

2) ผู้อำนวยการสถานศึกษาส่งยุติเรื่องในกรณีที่คณะกรรมการสอบสวนแล้วพบว่าไม่ได้กระทำความผิดวินัย หรือสั่งลงโทษภาคทัณฑ์ ตัดเงินเดือน หรือลดขั้นเงินเดือน ตามที่คณะกรรมการสอบสวนแล้วพบว่ามีความผิดวินัยไม่ร้ายแรง

3) รายงานการดำเนินงานทางวินัยไม่ร้ายแรงไปยังสำนักงานเขตพื้นที่การศึกษา

4.2 กรณีความผิดวินัยร้ายแรง

แนวทางการปฏิบัติ

1) ผู้มีอำนาจสั่งบรรจุและแต่งตั้งตามมาตรา 53 แห่งกฎหมายระเบียบข้าราชการครูและบุคลากรทางการศึกษาแต่งตั้งคณะกรรมการสอบสวนกรณีอันมีมูลว่าข้าราชการครูและบุคลากรทางการศึกษากระทำความผิดวินัยอย่างร้ายแรง ตามหลักเกณฑ์และวิธีการที่กำหนดในกฎ ก.ค.ศ.

2) ผู้มีอำนาจสั่งบรรจุและแต่งตั้งตามมาตรา 53 แห่งกฎหมายระเบียบข้าราชการครูและบุคลากรทางการศึกษา เสนอผลการพิจารณาให้ อ.ก.ค.ศ.เขตพื้นที่พิจารณาลงโทษ

3) ผู้มีอำนาจสั่งบรรจุและแต่งตั้งตามมาตรา 53 แห่งกฎหมายระเบียบข้าราชการครูและบุคลากรทางการศึกษา สั่งลงโทษปลดออกหรือไล่ออกตามผลการพิจารณาของ อ.ก.ค.ศ.เขตพื้นที่

4) รายงานการดำเนินงานทางวินัยไปยังสำนักงานเขตพื้นที่การศึกษา

4.3 การอุทธรณ์

1) การอุทธรณ์กรณีความผิดวินัย

แนวทางการปฏิบัติ

กรณีการอุทธรณ์ความผิดวินัยที่ไม่ร้ายแรง ให้ข้าราชการครูและบุคลากรทางการศึกษายื่นเรื่องขออุทธรณ์ต่อ อ.ก.ค.ศ.เขตพื้นที่ภายใน 30 วันนับแต่วันที่ได้รับแจ้งคำสั่งตามหลักเกณฑ์และวิธีการที่ ก.ค.ศ.กำหนด

กรณีการอุทธรณ์ความผิดวินัยร้ายแรง ให้ข้าราชการครูและบุคลากรทางการศึกษายื่นเรื่องขออุทธรณ์ต่อ ก.ค.ศ. ภายใน 30 วัน นับแต่วันที่ได้รับแจ้งคำสั่ง ตามหลักเกณฑ์และวิธีการที่ ก.ค.ศ. กำหนด

4.4 การร้องทุกข์

แนวทางการปฏิบัติ

กรณีข้าราชการครูและบุคลากรทางการศึกษาถูกสั่งให้ออกจากราชการให้ร้องทุกข์ต่อ ก.ค.ศ. ภายใน 30 วันนับแต่วันที่ได้รับแจ้งคำสั่ง

กรณีข้าราชการครูและบุคลากรทางการศึกษาไม่ได้รับความเป็นธรรมหรือมีความคับข้องใจ เนื่องจากการกระทำของผู้บังคับบัญชา หรือการแต่งตั้งคณะกรรมการสอบสวนทางวินัย ให้ร้องทุกข์ ต่อ อ.ก.ค.ศ. เขตพื้นที่หรือ ก.ค.ศ. แล้วแต่กรณี

4.5 การเสริมสร้างและการป้องกันการกระทำผิดวินัย

แนวทางการปฏิบัติ

- 1) ให้ผู้อำนวยการสถานศึกษาปฏิบัติตนเป็นแบบอย่างที่ดีต่อผู้ใต้บังคับบัญชา
- 2) ดำเนินการให้ความรู้ ฝึกอบรมการสร้างขวัญและกำลังใจการจูงใจ ฯลฯ ในอันที่จะเสริมสร้าง และพัฒนาเจตคติ จิตสำนึก และพฤติกรรมของผู้ใต้บังคับบัญชา

5. งานออกจากราชการ

5.1 การลาออกจากราชการ

แนวทางการปฏิบัติ

- 1) ผู้อำนวยการสถานศึกษาพิจารณาอนุญาตการลาออกจากราชการของครูผู้ช่วย ครู และบุคลากรทางการศึกษาอื่น
- 2) รายงานการอนุญาตการลาออกไปยังสำนักงานเขตพื้นที่การศึกษา

5.2 การให้ออกจากราชการ กรณีไม่พ้นทดลองปฏิบัติหน้าที่ราชการหรือไม่ผ่านการเตรียมความพร้อมและพัฒนาอย่างเข้มต่ำกว่าเกณฑ์ที่ ก.ค.ศ.กำหนด

แนวทางการปฏิบัติ

- 1) ดำเนินการให้ข้าราชการครูและบุคลากรทางการศึกษา ทดลองปฏิบัติหน้าที่ราชการ หรือเข้ารับการพัฒนาอย่างเข้มตามหลักเกณฑ์และวิธีการตามที่กำหนดในกฎ ก.ค.ศ. กำหนด
- 2) ดำเนินการประเมินผลการปฏิบัติงานตามหน้าที่และความรับผิดชอบที่กำหนดไว้ในมาตรฐาน กำหนดตำแหน่ง
- 3) ผู้อำนวยการสถานศึกษาสั่งให้ผู้ที่ไม่ผ่านการประเมินการทดลองปฏิบัติราชการหรือเตรียมความพร้อมและพัฒนาอย่างเข้มออกจากราชการ
- 4) รายงานสำนักงานเขตพื้นที่การศึกษาทราบ

ภาคผนวก

แผนผังขั้นตอนการลาป่วย/ลากิจ

โรงเรียนวัดบางฝ้าย อ.พระประแดง จ.สมุทรปราการ

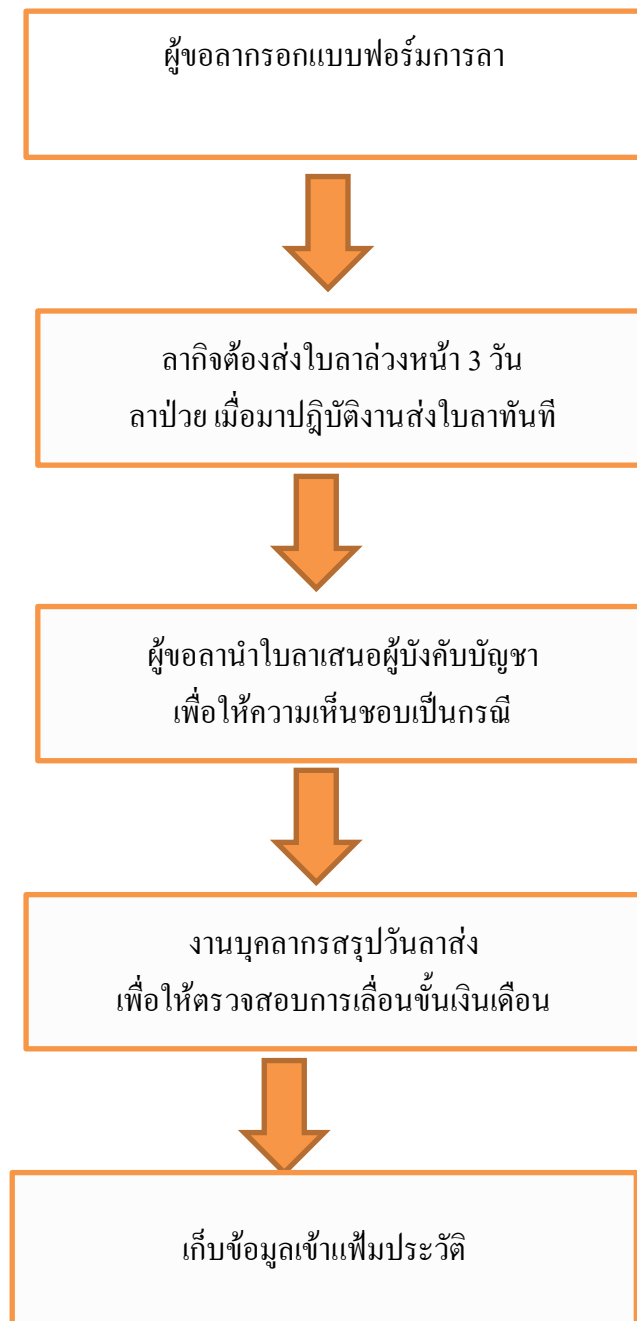



ที่ ศธ ๐๒๐๖.๗/ว ๒๖

สำนักงาน ก.ค.ศ.

สำนักงานปลัดกระทรวงศึกษาธิการ

กทม. ๑๐๓๐๐

๒๘ ธันวาคม ๒๕๖๑

เรื่อง แบบประเมินการเตรียมความพร้อมและพัฒนาอย่างเข้ม ตำแหน่งครูผู้ช่วย

เรียน ปลัดกระทรวงศึกษาธิการ เลขาธิการ ศึกษาธิการภาค ศึกษาธิการจังหวัด

และผู้อำนวยการสำนักงานเขตพื้นที่การศึกษา

อ้างถึง หนังสือสำนักงาน ก.ค.ศ. ที่ ศธ ๐๒๐๖.๗/ว ๑๙ ลงวันที่ ๒๕ ตุลาคม ๒๕๖๑

สิ่งที่ส่งมาด้วย แบบบันทึกการประเมินการเตรียมความพร้อมและพัฒนาอย่างเข้ม ตำแหน่งครูผู้ช่วย
ด้านการปฏิบัติตนและด้านการปฏิบัติงาน

ตามหนังสือที่อ้างถึง สำนักงาน ก.ค.ศ. ได้แจ้งหลักเกณฑ์และวิธีการเตรียมความพร้อมและ
พัฒนาอย่างเข้ม ตำแหน่งครูผู้ช่วย สำหรับผู้ที่ได้รับการบรรจุและแต่งตั้งเข้ารับราชการเป็นข้าราชการครูและ
บุคลากรทางการศึกษา ตำแหน่งครูผู้ช่วย โดยให้ใช้บังคับตั้งแต่วันที่ ๑ ตุลาคม ๒๕๖๑ เป็นต้นไป ให้ทราบ
และถือปฏิบัติ นั้น

ก.ค.ศ. พิจารณาแล้วมีมติกำหนดแบบประเมินการเตรียมความพร้อมและพัฒนาอย่างเข้ม
ตำแหน่งครูผู้ช่วย พร้อมคำชี้แจงการประเมินการเตรียมความพร้อมและพัฒนาอย่างเข้ม รายละเอียด
ตามสิ่งที่ส่งมาด้วย เพื่อประเมินผลการปฏิบัติตนและการปฏิบัติงานของครูผู้ช่วย ให้เป็นไป
ตามหลักเกณฑ์และวิธีการเตรียมความพร้อมและพัฒนาอย่างเข้ม ตำแหน่งครูผู้ช่วย ตามหนังสือที่อ้างถึง
ทั้งนี้ สามารถดาวน์โหลดแบบประเมินฯ ได้ที่ <https://www.otepec.go.th>

จึงเรียนมาเพื่อโปรดทราบและถือปฏิบัติ

ขอแสดงความนับถือ

(นางสาวอุษณีย์ ธโนศวรรย์)

เลขาธิการ ก.ค.ศ.

ภารกิจเสริมสร้างและพัฒนาประสิทธิภาพการปฏิบัติราชการ

โทร. ๐ ๒๒๘๐ ๓๒๓๐

โทรสาร ๐ ๒๒๘๐ ๓๒๒๙

แบบบันทึกการประเมิน
การเตรียมความพร้อมและพัฒนาอย่างเข้ม ตำแหน่งครูผู้ช่วย
ด้านการปฏิบัติตนและด้านการปฏิบัติงาน
(ส่งพร้อมหนังสือสำนักงาน ก.ค.ศ. ที่ ศธ ๐๒๐๖.๗/ว ๒๖ ลงวันที่ ๒๘ ธันวาคม ๒๕๖๑)

คำชี้แจง

- แบบบันทึกการประเมินฉบับนี้ สำหรับคณะกรรมการเตรียมความพร้อมและพัฒนาอย่างเข้ม ประเมินคุณลักษณะและสมรรถนะของครูผู้ช่วย ด้านการปฏิบัติตนและด้านการปฏิบัติงาน ประกอบด้วย
 - แบบประเมินการเตรียมความพร้อมและพัฒนาอย่างเข้ม ตำแหน่งครูผู้ช่วย และบันทึกข้อสังเกต ข้อเสนอแนะ จุดเด่น และจุดที่ควรพัฒนา
 - แบบสรุปผลการประเมินการเตรียมความพร้อมและพัฒนาอย่างเข้ม ตำแหน่งครูผู้ช่วย และสรุปข้อสังเกต ข้อเสนอแนะ จุดเด่น และจุดที่ควรพัฒนา
- แบบประเมินการเตรียมความพร้อมและพัฒนาอย่างเข้ม ตำแหน่งครูผู้ช่วย มีองค์ประกอบ ดังนี้
 - ด้านการปฏิบัติตน (๔๐ คะแนน) ประกอบด้วย
 - วินัยและการรักษาวินัย (๖ คะแนน)
 - คุณธรรม จริยธรรม (๖ คะแนน)
 - จรรยาบรรณวิชาชีพ (๖ คะแนน)
 - การดำรงชีวิตตามหลักปรัชญาของเศรษฐกิจพอเพียง (๖ คะแนน)
 - จิตวิญญาณความเป็นครู (๘ คะแนน)
 - จิตสำนึกความรับผิดชอบต่อวิชาชีพครู (๘ คะแนน)
 - ด้านการปฏิบัติงาน (๖๐ คะแนน) ประกอบด้วย
 - การจัดการเรียนการสอน (๒๔ คะแนน)
 - การบริหารจัดการชั้นเรียน (๑๒ คะแนน)
 - การพัฒนาตนเอง (๘ คะแนน)
 - การทำงานเป็นทีม (๔ คะแนน)
 - งานกิจกรรมตามภารกิจบริหารงานของสถานศึกษา (๘ คะแนน)
 - การใช้ภาษาและเทคโนโลยี (๔ คะแนน)

๓. เกณฑ์การประเมิน

วิธีการประเมินแต่ละรายการ ให้กรรมการประเมิน ดำเนินการดังนี้

๓.๑ พิจารณาจากเอกสาร/หลักฐานร่องรอยที่สะท้อนผลการพัฒนาการปฏิบัติตนและการปฏิบัติงาน ที่ปรากฏในแบบประเมินด้านการปฏิบัติตนและแบบประเมินด้านการปฏิบัติงาน โดยทำเครื่องหมาย ✓ ในวงกลมหน้าเอกสาร/หลักฐานที่ใช้ประกอบการประเมิน

๓.๒ เมื่อพิจารณาแล้วเห็นว่ามีความอยู่ในระดับใด ให้ทำเครื่องหมาย ✓ ในช่องระดับคุณภาพนั้น

โดย	ระดับ ๔ หมายถึง	ดีมาก	เท่ากับ	๔	คะแนน
	ระดับ ๓ หมายถึง	ดี	เท่ากับ	๓	คะแนน
	ระดับ ๒ หมายถึง	พอใช้	เท่ากับ	๒	คะแนน
	ระดับ ๑ หมายถึง	ปรับปรุง	เท่ากับ	๑	คะแนน

(กรณีที่ได้ระดับ ๑ ต้องระบุเหตุผลในบันทึกข้อสังเกตฯ ให้ชัดเจน)

๓.๓ ในแต่ละข้อย่อยให้นำผลการประเมินในแต่ละช่องมารวมกัน แล้วแทนค่าในสูตรคำนวณที่กำหนดไว้ในแบบประเมินในแต่ละรายการ (ใช้เป็นหลักทศนิยม ๒ ตำแหน่ง) ดังกรณีตัวอย่าง

รายการประเมิน	ผลการประเมิน				วิธีการประเมิน...บันทึกหลักฐานร่องรอย....
	ระดับ ๔ ดีมาก	ระดับ ๓ ดี	ระดับ ๒ พอใช้	ระดับ ๑ ปรับปรุง	
๔. การดำรงชีวิตตามหลักปรัชญาของเศรษฐกิจพอเพียง (๒ คะแนน) ๔.๑ มีความรู้ ความเข้าใจเกี่ยวกับหลักปรัชญาของเศรษฐกิจพอเพียง	✓				<input checked="" type="checkbox"/> การสังเกต <input type="checkbox"/> สัมภาษณ์ สันทนา ผู้เรียน/เพื่อนร่วมงาน/ ผู้บังคับบัญชา/ผู้ปกครอง/ ชุมชน <input checked="" type="checkbox"/> สํารวจเอกสาร - รายงานตนเอง - แผนการจัดการเรียนรู้ - รายงานการปฏิบัติงาน ฯลฯ
๔.๒ มีการนำหลักปรัชญาของเศรษฐกิจพอเพียงไปปรับประยุกต์ใช้กับการจัดการเรียนรู้ในห้องเรียน		✓			
๔.๓ มีการนำหลักปรัชญาของเศรษฐกิจพอเพียงไปปรับประยุกต์ใช้กับภารกิจที่ได้รับมอบหมายอื่น		✓			
๔.๔ มีการนำหลักปรัชญาของเศรษฐกิจพอเพียงไปปรับประยุกต์ใช้กับการดำรงชีวิตของตนเอง		✓			
๔.๕ เป็นแบบอย่างในการนำหลักปรัชญาของเศรษฐกิจพอเพียงไปปรับประยุกต์ใช้กับภารกิจต่างๆ หรือการดำรงชีวิตของตน			✓		
คะแนนการประเมิน ข้อ ๔ (๔.๑-๔.๕)	คะแนน				สูตรคำนวณ $\frac{\text{ผลรวมการประเมิน X (๖)}}{(๒๐)}$

จากตัวอย่าง ข้อ ๔ การดำรงชีวิตตามหลักปรัชญาของเศรษฐกิจพอเพียง พบว่า

- คะแนนเต็มในข้อนี้ คือ ๖ คะแนน
- มีรายการประเมิน (ข้อย่อย) ในข้อนี้ จำนวน ๕ ข้อ
- ระดับคุณภาพมี ๔ ระดับ
- ผลรวมการประเมินในข้อนี้ มีดังนี้

ดีมาก จำนวน ๑ ข้อ เท่ากับ ๔ คะแนน

ดี จำนวน ๓ ข้อ เท่ากับ ๙ คะแนน

พอใช้ จำนวน ๑ ข้อ เท่ากับ ๒ คะแนน

ผลรวมการประเมิน = ๔ + ๙ + ๒

= ๑๕ คะแนน

สูตรคำนวณคะแนนการประเมิน คือ

$$\text{คะแนนการประเมิน} = \frac{(\text{ผลรวมการประเมินในข้อนี้}) \times (\text{คะแนนเต็มในข้อนี้})}{(\text{จำนวนรายการประเมินในข้อนี้}) \times (\text{ระดับคุณภาพ})}$$

เมื่อแทนค่าในสูตรคำนวณที่กำหนด จะได้เป็น

$$\begin{aligned}\text{คะแนนการประเมิน} &= \frac{(\text{ผลรวมการประเมิน}) \times (\text{๖})}{(\text{๕}) \times (\text{๔})} \\ &= \frac{(\text{๑๕}) \times (\text{๖})}{(\text{๒๐})} \\ &= \text{๔.๕๐}\end{aligned}$$

ดังนั้น คะแนนการประเมิน ข้อ ๔ (๔.๑-๔.๕) คือ ๔.๕๐ คะแนน

๓.๔ ให้นำคะแนนการประเมินที่ได้จากข้อ ๓.๓ บันทึกลงในช่องคะแนนการประเมิน (ท้ายตารางของแต่ละข้อ)

๓.๕ ให้กรรมการประเมิน รวมคะแนนการประเมินในแต่ละด้าน แล้วบันทึกลงในช่องรวมคะแนนการประเมิน (ท้ายตารางของแต่ละด้าน)

๓.๖ ให้กรรมการประเมิน บันทึกข้อสังเกต ข้อเสนอแนะ จุดเด่น และจุดที่ควรพัฒนา ในรายการที่ประเมิน

๔. วิธีการลงบันทึกสรุปผลการประเมิน ให้ดำเนินการดังนี้

- ๔.๑ ให้นำคะแนนการประเมินและข้อสังเกตฯ จากแบบประเมินผลการเตรียมความพร้อมและพัฒนาอย่างเข้ม ตำแหน่งครูผู้ช่วย ของกรรมการแต่ละคน มาบันทึกลงในแบบสรุปผลการประเมิน การเตรียมความพร้อมและพัฒนาอย่างเข้ม ตำแหน่งครูผู้ช่วย
- ๔.๒ คำนวณหาผลรวมคะแนนในแต่ละด้านจากกรรมการทุกคนเฉลี่ย โดยผู้ผ่านเกณฑ์การประเมิน ต้องมีผลการประเมินเป็นไปตามเกณฑ์ตัดสินในข้อ ๕

๕. เกณฑ์ตัดสิน

ให้คณะกรรมการประเมินผลการปฏิบัติตนและการปฏิบัติงาน โดยกำหนดให้มีคะแนนรวม ๑๐๐ คะแนน ประกอบด้วย องค์กรปกครองส่วนท้องถิ่น (๕๐ คะแนน) และองค์กรปกครองส่วนท้องถิ่น (๖๐ คะแนน) และให้มีการประเมินผลการปฏิบัติตนและการปฏิบัติงานอย่างต่อเนื่อง ทุกหกเดือน รวมสี่ครั้งในเวลาสองปี ดังนี้

ครั้งที่ ๑ ผลการประเมินจากกรรมการทุกคนเฉลี่ยในแต่ละด้าน ไม่ต่ำกว่าร้อยละ ๖๐

เกณฑ์ผ่านด้านการปฏิบัติตน ไม่ต่ำกว่า ๒๔ คะแนน ด้านการปฏิบัติงาน ไม่ต่ำกว่า ๓๖ คะแนน

ครั้งที่ ๒ ผลการประเมินจากกรรมการทุกคนเฉลี่ยในแต่ละด้าน ไม่ต่ำกว่าร้อยละ ๖๐

เกณฑ์ผ่านด้านการปฏิบัติตน ไม่ต่ำกว่า ๒๔ คะแนน ด้านการปฏิบัติงาน ไม่ต่ำกว่า ๓๖ คะแนน

ครั้งที่ ๓ ผลการประเมินจากกรรมการทุกคนเฉลี่ยในแต่ละด้าน ไม่ต่ำกว่าร้อยละ ๗๐

เกณฑ์ผ่านด้านการปฏิบัติตน ไม่ต่ำกว่า ๒๘ คะแนน ด้านการปฏิบัติงาน ไม่ต่ำกว่า ๔๒ คะแนน

ครั้งที่ ๔ ผลการประเมินจากกรรมการทุกคนเฉลี่ยในแต่ละด้าน ไม่ต่ำกว่าร้อยละ ๗๐

เกณฑ์ผ่านด้านการปฏิบัติตน ไม่ต่ำกว่า ๒๘ คะแนน ด้านการปฏิบัติงาน ไม่ต่ำกว่า ๔๒ คะแนน

แบบประเมินการเตรียมความพร้อมและพัฒนาอย่างเข้ม ตำแหน่งครูผู้ช่วย

ครั้งที่ วันที่

ชื่อผู้รับการประเมิน (นาย/นาง/นางสาว)สกุล.....

สถานศึกษาสังกัด

ด้านการปฏิบัติตน

รายการประเมิน	ผลการประเมิน				วิธีการประเมินและการบันทึก หลักฐานร่องรอยที่สะท้อน ผลการพัฒนาการปฏิบัติตน
	ระดับ ๔ ดีมาก	ระดับ ๓ ดี	ระดับ ๒ พอใช้	ระดับ ๑ ปรับปรุง	
๑. วินัยและการรักษาวินัย (๖ คะแนน) ๑.๑ การแสดงออกทางอารมณ์ กิริยา ท่าทาง และพูดสื่อสารได้เหมาะสม กับกาลเทศะต่อผู้เรียน					ตรวจสอบจากเอกสาร หลักฐาน แหล่งข้อมูล <input type="radio"/> การสังเกต <input type="radio"/> สัมภาษณ์ สอนทนา ผู้เรียน/เพื่อนร่วมงาน/ ผู้บังคับบัญชา/ผู้ปกครอง/ชุมชน <input type="radio"/> สํารวจเอกสาร - รายงานตนเอง - บันทึกสถิติการทำงาน - บัญชีลงเวลา - บันทึก คำสั่งการลงโทษ ฯลฯ <input type="radio"/> เอกสารหลักฐานอื่นที่เกี่ยวข้อง (ระบุ)
๑.๒ การแสดงออกทางอารมณ์ กิริยาท่าทาง และพูดสื่อสารได้เหมาะสม กับกาลเทศะต่อผู้บังคับบัญชา เพื่อนร่วมงาน ผู้ปกครอง และบุคคลอื่น					
๑.๓ การมีเจตคติเชิงบวกกับ ประเทศชาติ					
๑.๔ การปฏิบัติตามกฎ ระเบียบ หลักเกณฑ์ที่เกี่ยวข้องกับความเป็น ข้าราชการ					
๑.๕ การปฏิบัติตามกฎ ระเบียบ หลักเกณฑ์ที่เกี่ยวข้องกับความเป็น ข้าราชการครู					
๑.๖ การปฏิบัติตามกฎหมาย					
คะแนนการประเมิน ข้อ๑ (๑.๑-๑.๖)	คะแนน				<div style="border: 1px solid black; padding: 5px; margin: 10px auto; width: fit-content;"> <p style="text-align: center;"><u>สูตรคำนวณ</u></p> <p style="text-align: center;">คะแนน = $\frac{(\text{ผลรวมการประเมิน}) \times (๖)}{(๒๔)}$</p> </div>

รายการประเมิน	ผลการประเมิน				วิธีการประเมินและการบันทึก หลักฐานร่องรอยที่สะท้อน ผลการพัฒนาการปฏิบัติตน
	ระดับ ๔ ดีมาก	ระดับ ๓ ดี	ระดับ ๒ พอใช้	ระดับ ๑ ปรับปรุง	
๒. คุณธรรม จริยธรรม (๖ คะแนน) ๒.๑ การปฏิบัติตนตามหลักศาสนา ที่นับถืออย่างเคร่งครัด					ตรวจสอบจากเอกสาร หลักฐาน แหล่งข้อมูล <input type="radio"/> การสังเกต <input type="radio"/> สัมภาษณ์ สันทนา ผู้เรียน/เพื่อนร่วมงาน/ ผู้บังคับบัญชา/ผู้ปกครอง/ชุมชน <input type="radio"/> สํารวจเอกสาร - รายงานตนเอง - บันทึกสถิติการทำงาน - บัญชีลงเวลา - บันทึก คำสั่งการลงโทษ ฯลฯ <input type="radio"/> เอกสารหลักฐานอื่นที่เกี่ยวข้อง (ระบุ)
๒.๒ การเข้าร่วม ส่งเสริม สนับสนุน ศาสนกิจของศาสนาที่นับถืออย่างสม่ำเสมอ					
๒.๓ การเห็นความสำคัญ เข้าร่วม ส่งเสริม สนับสนุน เคารพกิจกรรม ที่แสดงถึง จารีตประเพณี วัฒนธรรม ท้องถิ่นหรือชุมชน					
๒.๔ การเห็นความสำคัญ เข้าร่วม ส่งเสริม สนับสนุน กิจกรรมที่แสดงถึง จารีต ประเพณี วัฒนธรรมของชาติ					
๒.๕ การมีจิตบริการ และจิตสาธารณะ					
๒.๖ การต่อต้านการกระทำของบุคคล หรือกลุ่มบุคคลที่ส่งผลต่อความมั่นคง ของชาติหรือผลกระทบเชิงลบต่อสังคม โดยรวม					
คะแนนการประเมิน ข้อ ๒ (๒.๑-๒.๖)	คะแนน				<div style="border: 1px solid black; padding: 5px; text-align: center;"> <p>สูตรคำนวณ</p> <p>คะแนน = $\frac{(\text{ผลรวมการประเมิน}) \times (๖)}{(๒๔)}$</p> </div>

รายการประเมิน	ผลการประเมิน				วิธีการประเมินและการบันทึก หลักฐานร่องรอยที่สะท้อน ผลการพัฒนาการปฏิบัติตน
	ระดับ ๔ ดีมาก	ระดับ ๓ ดี	ระดับ ๒ พอใช้	ระดับ ๑ ปรับปรุง	
๓. จรรยาบรรณวิชาชีพ (๒ คะแนน) ๓.๑ การพัฒนาวิชาชีพและบุคลิกภาพ อย่างต่อเนื่อง					ตรวจสอบจากเอกสาร หลักฐาน แหล่งข้อมูล <input type="radio"/> การสังเกต <input type="radio"/> สัมภาษณ์ สันทนา ผู้เรียน/เพื่อนร่วมงาน/ ผู้บังคับบัญชา/ผู้ปกครอง/ชุมชน <input type="radio"/> สํารวจเอกสาร - รายงานตนเอง - ID Plan ฯลฯ <input type="radio"/> เอกสารหลักฐานอื่นที่เกี่ยวข้อง (ระบุ)
๓.๒ การมีวิสัยทัศน์ รู้และเข้าใจ สนใจ ติดตามความเปลี่ยนแปลง ด้านวิทยาการ เศรษฐกิจ สังคม การเมืองของไทย และนานาชาติ ในปัจจุบัน					
๓.๓ การไม่อาศัยวิชาชีพแสวงหา ผลประโยชน์ที่ไม่ถูกต้อง					
๓.๔ การมุ่งมั่นต่อการพัฒนาความรู้ ความสามารถของผู้เรียน					
๓.๕ การให้ความสำคัญต่อการเข้าร่วม ส่งเสริม สนับสนุนกิจกรรมที่เกี่ยวข้อง กับวิชาชีพครูอย่างสม่ำเสมอ					
๓.๖ รัก เมตตา เอาใจใส่ ช่วยเหลือ ส่งเสริม สนับสนุน ให้บริการผู้เรียน ทุกคน ด้วยความเสมอภาค					
๓.๗ การประพฤติปฏิบัติตน เป็นที่ยอมรับของผู้เรียน ผู้บริหาร เพื่อนร่วมงานผู้ปกครอง และชุมชน					
๓.๘ การไม่ปฏิบัติตนที่ส่งผลเชิงลบ ต่อกายและใจของผู้เรียน					
๓.๙ การทำงานกับผู้อื่นได้โดยยึด หลักความสามัคคี เกื้อกูลซึ่งกันและกัน					
๓.๑๐ การใช้ความรู้ความสามารถ ที่มีอยู่ นำให้เกิดความเปลี่ยนแปลง ในทางพัฒนาให้กับผู้เรียน โรงเรียน หรือชุมชนในด้านใดด้านหนึ่ง (ด้านการอนุรักษ์ศิลปวัฒนธรรม ภูมิปัญญา และสิ่งแวดล้อม)					
๓.๑๑ การยึดมั่นในการปกครอง ระบอบประชาธิปไตยอันมีพระมหากษัตริย์ ทรงเป็นประมุข					
คะแนนการประเมิน ข้อ ๓ (๓.๑-๓.๑๑)	คะแนน				

สูตรคำนวณ
คะแนน = $\frac{(\text{ผลรวมการประเมิน}) \times (๒)}{(๔๔)}$

รายการประเมิน	ผลการประเมิน				วิธีการประเมินและการบันทึก หลักฐานร่องรอยที่สะท้อน ผลการพัฒนาการปฏิบัติตน
	ระดับ ๔ ดีมาก	ระดับ ๓ ดี	ระดับ ๒ พอใช้	ระดับ ๑ ปรับปรุง	
๔. การดำรงชีวิตตามหลักปรัชญา ของเศรษฐกิจพอเพียง (๖ คะแนน) ๔.๑ มีความรู้ ความเข้าใจเกี่ยวกับ หลักปรัชญาของเศรษฐกิจพอเพียง					ตรวจสอบจากเอกสาร หลักฐาน แหล่งข้อมูล <input type="radio"/> การสังเกต <input type="radio"/> สัมภาษณ์ สันทนา ผู้เรียน/เพื่อนร่วมงาน/ ผู้บังคับบัญชา/ผู้ปกครอง/ชุมชน <input type="radio"/> สํารวจเอกสาร - รายงานตนเอง - แผนการจัดการเรียนรู้ - รายงานการปฏิบัติงาน
๔.๒ มีการนำหลักปรัชญาของ เศรษฐกิจพอเพียงไปปรับประยุกต์ใช้ กับการจัดการเรียนรู้ในห้องเรียน					<input type="radio"/> เอกสารหลักฐานอื่นที่เกี่ยวข้อง (ระบุ)
๔.๓ มีการนำหลักปรัชญาของ เศรษฐกิจพอเพียงไปปรับประยุกต์ใช้ กับภารกิจที่ได้รับมอบหมายอื่น					
๔.๔ มีการนำหลักปรัชญาของ เศรษฐกิจพอเพียงไปปรับประยุกต์ใช้ กับการดำรงชีวิตของตนเอง					<p>สูตรคำนวณ</p> $\text{คะแนน} = \frac{(\text{ผลรวมการประเมิน}) \times (๖)}{(๒๐)}$
๔.๕ เป็นแบบอย่างในการนำหลัก ปรัชญาของเศรษฐกิจพอเพียงไปปรับ ประยุกต์ใช้กับภารกิจต่างๆ หรือการดำรง ชีวิตของตน					
คะแนนการประเมิน ข้อ ๔ (๔.๑-๔.๕)					คะแนน

รายการประเมิน	ผลการประเมิน				วิธีการประเมินและการบันทึก หลักฐานร่องรอยที่สะท้อน ผลการพัฒนาการปฏิบัติตน
	ระดับ ๔ ดีมาก	ระดับ ๓ ดี	ระดับ ๒ พอใช้	ระดับ ๑ ปรับปรุง	
๕. จิตวิญญาณความเป็นครู (๘ คะแนน) ๕.๑ การเข้าสอนตรงเวลาและ สอนเต็มเวลา					ตรวจสอบจากเอกสาร หลักฐาน แหล่งข้อมูล <input type="radio"/> การสังเกต <input type="radio"/> สัมภาษณ์ สันทนา ผู้เรียน/เพื่อนร่วมงาน/ ผู้บังคับบัญชา/ผู้ปกครอง/ชุมชน <input type="radio"/> สํารวจเอกสาร - รายงานตนเอง - แผนการจัดการเรียนรู้ - รายงานการปฏิบัติงาน ฯลฯ <input type="radio"/> เอกสารหลักฐานอื่นที่เกี่ยวข้อง (ระบุ)
๕.๒ การตระหนักในความรู้และ ทักษะที่ถูกต้องรวมถึงสิ่งที่ดีๆ ให้กับ ผู้เรียน					
๕.๓ การสร้างความเสมอภาค เป็นธรรมกับผู้เรียนทุกคน					
๕.๔ การรู้จักให้อภัย ปราศจากอคติ ช่วยเหลือ ส่งเสริม สนับสนุนให้ผู้เรียน ประสบความสำเร็จ ตามศักยภาพ ความสนใจ หรือความตั้งใจ					
๕.๕ การเป็นที่พึ่งให้กับผู้เรียน ได้ตลอดเวลา					
๕.๖ การจัดกิจกรรมส่งเสริม การใฝ่รู้ ค้นหา สร้างสรรค์ ถ่ายทอด ปลูกฝังและเป็นแบบอย่างที่ดีของ ผู้เรียน					
๕.๗ การทุ่มเทเสียสละในการจัด การเรียนรู้ให้กับผู้เรียน					
คะแนนการประเมิน ข้อ ๕ (๕.๑-๕.๗)	คะแนน				

สูตรคำนวณ
คะแนน = $\frac{(\text{ผลรวมการประเมิน}) \times (๘)}{(๒๘)}$

รายการประเมิน	ผลการประเมิน				วิธีการประเมินและการบันทึก หลักฐานร่องรอยที่สะท้อน ผลการพัฒนาการปฏิบัติตน
	ระดับ ๔ ดีมาก	ระดับ ๓ ดี	ระดับ ๒ พอใช้	ระดับ ๑ ปรับปรุง	
๖. จิตสำนึกความรับผิดชอบ ในวิชาชีพครู (๘ คะแนน) ๖.๑ การมีเจตคติเชิงบวกกับ วิชาชีพครู					ตรวจสอบจากเอกสาร หลักฐาน แหล่งข้อมูล <input type="radio"/> การสังเกต <input type="radio"/> สัมภาษณ์ สันทนา ผู้เรียน/เพื่อนร่วมงาน/ ผู้บังคับบัญชา/ผู้ปกครอง/ชุมชน <input type="radio"/> สํารวจเอกสาร - รายงานตนเอง - แผนการจัดการเรียนรู้ - รายงานการปฏิบัติงาน ฯลฯ <input type="radio"/> เอกสารหลักฐานอื่นที่เกี่ยวข้อง (ระบุ)
๖.๒ การมุ่งมั่น พยายามในการสร้างสรรค์ นวัตกรรมใหม่ๆ เพื่อให้เกิดการพัฒนา วิชาชีพและให้สังคมยอมรับ					
๖.๓ ประพฤติปฏิบัติตนในการรักษา ภาพลักษณ์ในวิชาชีพ					
๖.๔ การปกป้อง ป้องกันมิให้ ผู้ร่วมวิชาชีพประพฤติปฏิบัติในทาง ที่จะเกิดภาพลักษณ์เชิงลบต่อวิชาชีพ					<div style="border: 1px solid black; padding: 5px; text-align: center;"> <p><u>สูตรคำนวณ</u></p> <p>คะแนน = $\frac{(\text{ผลรวมการประเมิน}) \times (๘)}{(๒๐)}$</p> </div>
๖.๕ การจัดกิจกรรมส่งเสริม การใฝ่รู้ ค้นหาสร้างสรรค์ ถ่ายทอด ปลูกฝังและเป็นแบบอย่างที่ดีของ เพื่อนร่วมงานและสังคม					
คะแนนการประเมิน ข้อ ๖ (๖.๑-๖.๕)	คะแนน				
รวมคะแนนการประเมิน ด้านการปฏิบัติตน ข้อ ๑-๖ (๔๐ คะแนน)					คะแนน

ด้านการปฏิบัติงาน

รายการประเมิน	ผลการประเมิน				วิธีการประเมินและการบันทึก หลักฐานร่องรอยที่สะท้อน ผลการพัฒนาการปฏิบัติงาน
	ระดับ ๔ ดีมาก	ระดับ ๓ ดี	ระดับ ๒ พอใช้	ระดับ ๑ ปรับปรุง	
<p>๑. การจัดการเรียนการสอน (๒๔ คะแนน)</p> <p>๑.๑ การนำผลการวิเคราะห์หลักสูตร มาตรฐานการเรียนรู้ และตัวชี้วัด หรือ ผลการเรียนรู้ มาใช้ในการจัดทำรายวิชา และออกแบบหน่วยการเรียนรู้</p>					<p>ตรวจสอบจากเอกสาร หลักฐาน แหล่งข้อมูล</p> <ul style="list-style-type: none"> <input type="radio"/> การสังเกต <input type="radio"/> สัมภาษณ์ สทนหา ผู้เรียน/เพื่อนร่วมงาน/ ผู้บังคับบัญชา/ผู้ปกครอง/ชุมชน <input type="radio"/> หลักสูตร กลุ่มสาระการเรียนรู้/ รายวิชาที่สอน <input type="radio"/> หน่วยการเรียนรู้ของรายวิชาที่สอน <input type="radio"/> การนำสื่อ นวัตกรรม เทคโนโลยีการจัดการเรียนรู้ เทคโนโลยีทางการศึกษา และแหล่งเรียนรู้ไปประยุกต์ใช้ กับผู้เรียน <input type="radio"/> เครื่องมือที่ใช้ในการวัด และประเมินผลการเรียนรู้ <input type="radio"/> เอกสารหลักฐานอื่นที่เกี่ยวข้อง (ระบุ) <p>.....</p> <p>.....</p>
<p>๑.๒ การออกแบบการจัดการเรียนรู้ โดยเน้นผู้เรียนเป็นสำคัญ เพื่อให้ผู้เรียน มีความรู้ ทักษะ คุณลักษณะประจำวิชา คุณลักษณะอันพึงประสงค์ และสมรรถนะ ที่สำคัญตามหลักสูตร</p>					
<p>๑.๓ การจัดกิจกรรมการเรียนรู้ อำนวยความสะดวกในการเรียนรู้ และ ส่งเสริมการเรียนรู้ ด้วยวิธีการที่หลากหลาย โดยเน้นผู้เรียนเป็นสำคัญ</p>					
<p>๑.๔ การเลือกและใช้สื่อ เทคโนโลยี และแหล่งเรียนรู้ ที่สอดคล้องกับ กิจกรรมการเรียนรู้</p>					
<p>๑.๕ การวัด และ ประเมิน ผลการเรียนรู้ ด้วยวิธีการที่หลากหลาย เหมาะสม และสอดคล้องกับตัวชี้วัด และจุดประสงค์การเรียนรู้</p>					
<p>๑.๖ คุณภาพผู้เรียน ได้แก่</p> <p>๑) ผลสัมฤทธิ์ทางวิชาการ ของผู้เรียน</p> <p>๒) คุณลักษณะที่พึงประสงค์ ของผู้เรียน</p>					<p>สูตรคำนวณ</p> <p>คะแนน = $\frac{(\text{ผลรวมการประเมิน}) \times (๒๔)}{(๒๔)}$</p>
<p>คะแนนการประเมิน ข้อ ๑ (๑.๑-๑.๖)</p>	คะแนน				

รายการประเมิน	ผลการประเมิน				วิธีการประเมินและการบันทึก หลักฐานร่องรอยที่สะท้อน ผลการพัฒนาการปฏิบัติงาน
	ระดับ ๔ ดีมาก	ระดับ ๓ ดี	ระดับ ๒ พอใช้	ระดับ ๑ ปรับปรุง	
๒. การบริหารจัดการชั้นเรียน (๑๒ คะแนน) ๒.๑ การจัดบรรยากาศที่ส่งเสริม การเรียนรู้ กระบวนการคิด ทักษะชีวิต และพัฒนาผู้เรียน					ตรวจสอบจากเอกสาร หลักฐาน แหล่งข้อมูล <input type="radio"/> การสังเกต <input type="radio"/> สัมภาษณ์ สันทนา ผู้เรียน/เพื่อนร่วมงาน/ ผู้บังคับบัญชา/ผู้ปกครอง/ชุมชน <input type="radio"/> สภาพห้องเรียน <input type="radio"/> ป้ายแสดงนิทรรศการ ป้ายนิเทศ ป้ายแสดงผลงานผู้เรียน สื่อ อุปกรณ์อื่นๆ <input type="radio"/> โครงการ/กิจกรรม แก้ปัญหาหรือพัฒนาผู้เรียน <input type="radio"/> เอกสาร หลักฐาน แสดงผลการดำเนินการ ตามระบบดูแลช่วยเหลือผู้เรียน <input type="radio"/> เอกสารหลักฐานอื่นที่เกี่ยวข้อง (ระบุ)
๒.๒ การดำเนินการตามระบบดูแล ช่วยเหลือผู้เรียน โดยมีการศึกษาและ รวบรวมข้อมูลผู้เรียนรายบุคคล เพื่อแก้ปัญหาและพัฒนาผู้เรียน					
๒.๓ การอบรมปมนิสัยให้ผู้เรียน มีคุณธรรม จริยธรรม คุณลักษณะ อันพึงประสงค์ และค่านิยมที่ดีงาม					<p style="text-align: center;">สูตรคำนวณ</p> <p style="text-align: center;">คะแนน = $\frac{(\text{ผลรวมการประเมิน}) \times (๑๒)}{(๑๒)}$</p>
คะแนนการประเมิน ข้อ ๒ (๒.๑-๒.๓)					คะแนน

รายการประเมิน	ผลการประเมิน				วิธีการประเมินและการบันทึก หลักฐานร่องรอยที่สะท้อน ผลการพัฒนาการปฏิบัติงาน
	ระดับ ๔ ดีมาก	ระดับ ๓ ดี	ระดับ ๒ พอใช้	ระดับ ๑ ปรับปรุง	
<p>๓. การพัฒนาตนเอง (๘ คะแนน)</p> <p>๓.๑ การพัฒนาตนเองเพื่อให้ มีความรู้ ความสามารถ ทักษะ ด้วยวิธีการต่างๆ อย่างเหมาะสม</p>					<p>ตรวจสอบจากเอกสาร หลักฐาน แหล่งข้อมูล</p> <ul style="list-style-type: none"> <input type="radio"/> การสังเกต <input type="radio"/> สัมภาษณ์ สันทนา ผู้เรียน/เพื่อนร่วมงาน/ ผู้บังคับบัญชา/ผู้ปกครอง/ชุมชน <input type="radio"/> แผนพัฒนาตนเอง <input type="radio"/> ใบรับรองการผ่านการทดสอบ ความรู้จากสถาบันวิชาการ <input type="radio"/> วุฒิบัตร/เกียรติบัตร/ใบรับรอง/ โล่/รางวัล หลักฐานการศึกษาต่อ <input type="radio"/> หนังสือเชิญ คำสั่ง หนังสือขอบคุณ ฯลฯ <input type="radio"/> เอกสารหลักฐาน แสดงการมีส่วนร่วมและ การแลกเปลี่ยนเรียนรู้ ในชุมชนการเรียนรู้ทางวิชาชีพ <input type="radio"/> เอกสารหลักฐานการนำ นวัตกรรมมาจัดการเรียนรู้
<p>๓.๒ การมีส่วนร่วมในชุมชน การเรียนรู้ทางวิชาชีพ</p>					<ul style="list-style-type: none"> <input type="radio"/> เอกสารหลักฐาน แสดงการสร้างเครือข่าย ชุมชนการเรียนรู้ <input type="radio"/> เอกสารหลักฐานอื่นที่เกี่ยวข้อง (ระบุ)
คะแนนการประเมินข้อ ๓ (๓.๑-๓.๒)					<p style="text-align: center;">สูตรคำนวณ</p> <p>คะแนน = $\frac{\text{(ผลรวมการประเมิน)} \times (๘)}{(๘)}$</p>
					คะแนน

รายการประเมิน	ผลการประเมิน				วิธีการประเมินและการบันทึก หลักฐานร่องรอยที่สะท้อน ผลการพัฒนาการปฏิบัติงาน
	ระดับ ๔ ดีมาก	ระดับ ๓ ดี	ระดับ ๒ พอใช้	ระดับ ๑ ปรับปรุง	
๔. การทำงานเป็นทีม (๔ คะแนน) ๔.๑ หลักการทำงานเป็นทีม					ตรวจสอบจากเอกสาร หลักฐาน แหล่งข้อมูล <input type="radio"/> การสังเกต <input type="radio"/> สัมภาษณ์ สันทนา ผู้เรียน/เพื่อนร่วมงาน/ ผู้บังคับบัญชา/ผู้ปกครอง/ชุมชน <input type="radio"/> สื่อ อุปกรณ์ ป้ายแสดงนิทรรศการ ป้ายนิเทศ ป้ายแสดงผลงานของผู้เรียน หรือสถานศึกษา <input type="radio"/> โครงการ/กิจกรรม เกี่ยวกับการจัดการศึกษา <input type="radio"/> เอกสาร หลักฐาน แสดงผลการทำงานเป็นทีม หรือการพัฒนาทีมงาน <input type="radio"/> วุฒิบัตร/เกียรติบัตร/ใบรับรอง/ โล่/รางวัล <input type="radio"/> เอกสารหลักฐานอื่นที่เกี่ยวข้อง (ระบุ)
๔.๒ การพัฒนาทีมงาน					<div style="border: 1px solid black; padding: 5px; text-align: center;"> <p>สูตรคำนวณ</p> <p>คะแนน = $\frac{(\text{ผลรวมการประเมิน}) \times (๔)}{(๘)}$</p> </div>
คะแนนการประเมิน ข้อ ๔ (๔.๑-๔.๒)					คะแนน

รายการประเมิน	ผลการประเมิน				วิธีการประเมินและการบันทึก หลักฐานร่องรอยที่สะท้อน ผลการพัฒนาการปฏิบัติงาน
	ระดับ ๔ ดีมาก	ระดับ ๓ ดี	ระดับ ๒ พอใช้	ระดับ ๑ ปรับปรุง	
<p>๕. งานกิจกรรมตามภารกิจบริหารงาน ของสถานศึกษา (๘ คะแนน)</p> <p>มีความรู้ความเข้าใจภาระงาน ของสถานศึกษาเกี่ยวกับงานบริหาร ทั่วไปหรืองานบริหารวิชาการ หรือ งานกิจการนักเรียน หรืองานบริหาร งบประมาณหรืองานบริหารทรัพยากร บุคคล และมีส่วนร่วมปฏิบัติงานที่ได้รับ มอบหมาย ได้อย่างเหมาะสม</p>					<p>ตรวจสอบจากเอกสาร หลักฐาน แหล่งข้อมูล</p> <ul style="list-style-type: none"> <input type="radio"/> การสังเกต <input type="radio"/> การสัมภาษณ์ สันทนา ผู้เรียน/เพื่อนร่วมงาน/ ผู้บังคับบัญชา/ผู้ปกครอง/ชุมชน <input type="radio"/> เอกสารหลักฐาน แสดงการมีส่วนร่วมในกิจกรรม ตามภารกิจบริหารงานของ สถานศึกษา หรืองานที่ได้รับ มอบหมาย <input type="radio"/> เอกสารหลักฐานอื่นที่เกี่ยวข้อง (ระบุ) <p>.....</p> <p>.....</p>
<p>สูตรคำนวณ</p> <p>คะแนน = $\frac{(\text{ผลรวมการประเมิน}) \times (๘)}{(๔)}$</p>					
คะแนนการประเมิน ข้อ ๕					คะแนน

รายการประเมิน	ผลการประเมิน				วิธีการประเมินและการบันทึก หลักฐานร่องรอยที่สะท้อน ผลการพัฒนาการปฏิบัติงาน
	ระดับ ๔ ดีมาก	ระดับ ๓ ดี	ระดับ ๒ พอใช้	ระดับ ๑ ปรับปรุง	
๖. การใช้ภาษาและเทคโนโลยี (๔ คะแนน) สามารถใช้ภาษาและเทคโนโลยี ในการปฏิบัติงานตามหน้าที่และ ความรับผิดชอบ					ตรวจสอบจากเอกสาร หลักฐาน แหล่งข้อมูล <input type="radio"/> การสังเกต <input type="radio"/> สัมภาษณ์ สันทนา ผู้เรียน/เพื่อนร่วมงาน/ ผู้บังคับบัญชา/ผู้ปกครอง/ชุมชน <input type="radio"/> เอกสารหลักฐาน สื่อ ที่แสดงถึง การใช้ภาษาและเทคโนโลยี <input type="radio"/> ผลที่เกิดจากการใช้ภาษาและ เทคโนโลยีที่ส่งผลต่อคุณภาพ ผู้เรียน <input type="radio"/> เอกสารหลักฐานอื่นที่เกี่ยวข้อง (ระบุ)
คะแนนการประเมิน ข้อ ๖	คะแนน				สูตรคำนวณ $\text{คะแนน} = \frac{\text{ผลรวมการประเมิน} \times (๔)}{(๔)}$
รวมคะแนนการประเมิน ด้านการปฏิบัติงาน ข้อ ๑-๖ (๖๐ คะแนน)					คะแนน

(ลงชื่อ) กรรมการผู้ประเมิน

(.....)

ตำแหน่ง

วันที่ เดือน พ.ศ.

บันทึกข้อสังเกต ข้อเสนอแนะ จุดเด่น และจุดที่ควรพัฒนา
ครั้งที่ วันที่

๑. ข้อเสนอแนะ

.....
.....
.....
.....
.....
.....

๒. จุดเด่น

.....
.....
.....
.....
.....
.....

๓. จุดที่ควรพัฒนา

.....
.....
.....
.....
.....
.....

(ลงชื่อ) กรรมการผู้ประเมิน

(.....)

ตำแหน่ง

วันที่ เดือน พ.ศ.

แบบสรุปผลการประเมินการเตรียมความพร้อมและพัฒนาอย่างเข้ม ตำแหน่งครูผู้ช่วย
ครั้งที่ วันที่

ชื่อผู้รับการประเมิน (นาย/นาง/นางสาว)สกุล.....
สถานศึกษา สังกัด

ที่	รายการประเมิน	คะแนนเต็ม	กรรมการ			คะแนนเฉลี่ย
			คนที่ ๑	คนที่ ๒	คนที่ ๓	
๑	ด้านการปฏิบัติตน					
	๑.๑ วินัยและการรักษาวินัย	๖				
	๑.๒ คุณธรรม จริยธรรม	๖				
	๑.๓ จรรยาบรรณวิชาชีพ	๖				
	๑.๔ การดำรงชีวิตตามหลักปรัชญาของเศรษฐกิจพอเพียง	๖				
	๑.๕ จิตวิญญาณความเป็นครู	๘				
	๑.๖ จิตสำนึกความรับผิดชอบต่อวิชาชีพครู	๘				
	รวม	๔๐				
๒	ด้านการปฏิบัติงาน					
	๒.๑ การจัดการเรียนการสอน	๒๔				
	๒.๒ การบริหารจัดการชั้นเรียน	๑๒				
	๒.๓ การพัฒนาตนเอง	๘				
	๒.๔ การทำงานเป็นทีม	๕				
	๒.๕ งานกิจกรรมตามภารกิจบริหารงานของสถานศึกษา	๘				
	๒.๖ การใช้ภาษาและเทคโนโลยี	๕				
	รวม	๖๐				
รวมผลการประเมิน		๑๐๐				

ความเห็นของคณะกรรมการประเมิน

ผ่าน ไม่ผ่าน

(ลงชื่อ).....ประธานกรรมการ
(.....)

(ลงชื่อ).....กรรมการ
(.....)

(ลงชื่อ).....กรรมการ
(.....)

ตำแหน่ง.....

ตำแหน่ง.....

ตำแหน่ง.....

วันที่.....เดือน.....พ.ศ.

วันที่.....เดือน.....พ.ศ.

วันที่.....เดือน.....พ.ศ.

สรุปข้อสังเกต ข้อเสนอแนะ จุดเด่น และจุดที่ควรพัฒนา
ในการประเมิน ครั้งที่ วันที่

๑. ข้อเสนอแนะ

.....
.....
.....
.....

๒. จุดเด่น

.....
.....
.....
.....

๓. จุดที่ควรพัฒนา

.....
.....
.....
.....
.....
.....

ด่วนที่สุด

ที่ ศธ ๐๔๐๐๘/ว พศ๒๕๖๖



สำนักงานคณะกรรมการการศึกษาขั้นพื้นฐาน
กระทรวงศึกษาธิการ กทม. ๑๐๓๐๐

๒๕ ธันวาคม ๒๕๖๓

เรื่อง การย้ายข้าราชการครูและบุคลากรทางการศึกษา ตำแหน่งครู สังกัดสำนักงานคณะกรรมการการศึกษาขั้นพื้นฐาน (กรณีปกติ) ปี พ.ศ. ๒๕๖๒

เรียน ผู้อำนวยการสำนักงานเขตพื้นที่การศึกษาทุกเขต
ผู้อำนวยการสำนักบริหารงานการศึกษาพิเศษ

อ้างอิง หนังสือสำนักงาน ก.ค.ศ. ด่วนที่สุด ที่ ศธ ๐๒๐๖.๔/ว ๒๔ ลงวันที่ ๒๘ ธันวาคม ๒๕๕๙

- สิ่งที่ส่งมาด้วย ๑. ปฏิทินการดำเนินการย้ายข้าราชการครูและบุคลากรทางการศึกษา ตำแหน่งครู สังกัดสำนักงานคณะกรรมการการศึกษาขั้นพื้นฐาน (กรณีปกติ) ปี พ.ศ. ๒๕๖๒
๒. รายละเอียดตัวชีวิตในการประเมินตามองค์ประกอบการย้ายข้าราชการครูและบุคลากรทางการศึกษา ตำแหน่งครู สังกัดสำนักงานคณะกรรมการการศึกษาขั้นพื้นฐาน (กรณีปกติ) ปี พ.ศ. ๒๕๖๒

ตามหนังสือที่อ้างถึง ก.ค.ศ. ได้กำหนดหลักเกณฑ์และวิธีการย้ายข้าราชการครูและบุคลากรทางการศึกษา ตำแหน่งครู สังกัดสำนักงานคณะกรรมการการศึกษาขั้นพื้นฐาน โดยให้สำนักงานคณะกรรมการการศึกษาขั้นพื้นฐานกำหนดปฏิทินการดำเนินการย้ายในแต่ละปี รวมทั้งรายละเอียดตัวชีวิตในการประเมินตามองค์ประกอบการย้ายที่ ก.ค.ศ. กำหนด ความแจ้งแล้ว นั้น

สำนักงานคณะกรรมการการศึกษาขั้นพื้นฐานพิจารณาแล้ว เพื่อให้เป็นไปตามหลักเกณฑ์และวิธีการที่ ก.ค.ศ. กำหนด จึงกำหนดปฏิทินการดำเนินการย้ายข้าราชการครูและบุคลากรทางการศึกษา ตำแหน่งครู สังกัดสำนักงานคณะกรรมการการศึกษาขั้นพื้นฐาน (กรณีปกติ) ปี พ.ศ. ๒๕๖๒ และรายละเอียดตัวชีวิตในการประเมินตามองค์ประกอบการย้ายที่ ก.ค.ศ. กำหนด ตามสิ่งที่ส่งมาด้วย ๑ และ ๒

จึงเรียนมาเพื่อทราบและดำเนินการต่อไป

ขอแสดงความนับถือ

(นายบุญรักษ์ ยอดเพชร)
เลขาธิการคณะกรรมการการศึกษาขั้นพื้นฐาน

สำนักพัฒนาระบบบริหารงานบุคคลและนิติการ

กลุ่มบริหารงานบุคคล ๓

โทร. ๐ ๒๒๘๘ ๕๖๖๓

โทรสาร ๐ ๒๒๘๐ ๔๖๕๖

ปฏิทินการดำเนินการย้ายข้าราชการครูและบุคลากรทางการศึกษา ตำแหน่งครู
สังกัดสำนักงานคณะกรรมการการศึกษาขั้นพื้นฐาน (กรณีปกติ) ปี พ.ศ. ๒๕๖๒

ที่	กิจกรรม	รอบที่ ๑	รอบที่ ๒
๑	สพท./สศศ. ประชาสัมพันธ์ตำแหน่งว่างพร้อม ข้อมูลอัตรากำลังครูและ สาขาวิชาเอกที่ต้องการของแต่ละสถานศึกษา ณ สพท./สศศ. และเว็บไซต์ สพท./สศศ. ให้ข้าราชการครูทราบ ข้อมูลประกอบด้วย ๑) สภาพอัตรากำลังข้าราชการครู ขาด/เกิน ตามเกณฑ์ที่ ก.ค.ศ. กำหนด ของสถานศึกษาทุกโรงในสังกัด ๒) ตำแหน่งว่างของสถานศึกษา โดยระบุความต้องการครูตามความสำคัญ จำเป็นของสถานศึกษา	ก่อนวันที่ ๕ มกราคม ๒๕๖๒	
๒	ข้าราชการครูยื่นคำร้องขอย้าย พร้อมเอกสารประกอบการพิจารณา ผ่านผู้บังคับบัญชาตามลำดับ	ระหว่างวันที่ ๙ - ๒๙ มกราคม ๒๕๖๒ (๑๕ วันทำการ)	
๓	สถานศึกษารวบรวมคำร้องขอย้ายและเอกสารประกอบการพิจารณา พร้อมความเห็นของคณะกรรมการสถานศึกษาขั้นพื้นฐาน/การระบุ วิชาเอกที่ต้องการทดแทนตามความต้องการจำเป็นของสถานศึกษา ส่งไปยัง สพท./สศศ.ของผู้ประสงค์ขอย้าย	ภายในวันที่ ๓ กุมภาพันธ์ ๒๕๖๒	
๔	กรณีขอย้ายไป สพท./สศศ. ในจังหวัดเดียวกัน สพท./สศศ. ของผู้ประสงค์ขอย้าย ตรวจสอบและพิจารณา รวบรวมคำร้อง ขอย้ายพร้อมเอกสารประกอบการพิจารณา ส่งไปยัง สพท./สศศ. ที่รับย้าย กรณีขอย้ายไปต่างจังหวัด สพท./สศศ. ของผู้ประสงค์ขอย้าย ตรวจสอบและพิจารณา รวบรวมคำร้อง ขอย้ายและเอกสารประกอบการพิจารณา พร้อมมติ กศจ./อ.ก.ค.ศ. สศศ. ส่งไปยัง สพท./สศศ. ที่รับย้าย	ภายในวันที่ ๑๑ กุมภาพันธ์ ๒๕๖๒	
๕	สพท./สศศ. ที่รับย้าย ส่งข้อมูลพื้นฐานของผู้ขอย้ายไปยังสถานศึกษา ที่ผู้ประสงค์ขอย้ายระบุ เพื่อขอความเห็นจากคณะกรรมการสถานศึกษาขั้นพื้นฐาน		
๖	สถานศึกษาที่ผู้ประสงค์ขอย้ายระบุ ส่งความเห็นของคณะกรรมการ สถานศึกษาขั้นพื้นฐาน ไปยัง สพท./สศศ.		
๗	สพท./สศศ. จัดทำข้อมูลตามองค์ประกอบการย้ายที่ ก.ค.ศ. กำหนด และรายละเอียดตัวชี้วัดที่ สพฐ. กำหนด เพื่อเสนอ อกศจ./กศจ./อ.ก.ค.ศ. สศศ. พิจารณา	ก่อนวันที่เสนอ	
๘	สพท./สศศ. ส่งข้อมูลประกอบการพิจารณาย้าย ให้สำนักงาน สจร. /สศศ.	อกศจ. /กศจ. /อ.ก.ค.ศ. สศศ.	
๙	สจร.เชิญ ผอ.สพป./ผอ.สพม. ทุกเขตในจังหวัดร่วมเป็นคณะทำงานตรวจสอบข้อมูล และจัดทำรายละเอียดการย้ายก่อนนำเสนอ อกศจ. ตามประกาศคณะกรรมการ ขับเคลื่อนการปฏิรูปการศึกษาของกระทรวงศึกษาธิการในภูมิภาค เรื่อง คำวินิจฉัยของคณะกรรมการขับเคลื่อนการปฏิรูปการศึกษาของ กระทรวงศึกษาธิการในภูมิภาค ประกาศ ณ วันที่ ๗ เมษายน พ.ศ. ๒๕๖๐ ข้อ ๖ (๒) สำหรับ สศศ. ให้ อ.ก.ค.ศ. สศศ. ตั้งคณะกรรมการกลั่นกรองการย้าย ตามหนังสือสำนักงาน ก.ค.ศ. ที่ ศร ๐๒๐๑๘/ว ๒๔ ลงวันที่ ๒๕ ธันวาคม ๒๕๕๙ ข้อ ๗	พิจารณาอนุมัติย้าย	ก่อนวันที่เสนอ อกศจ. /กศจ. /อ.ก.ค.ศ. สศศ. พิจารณาอนุมัติย้าย

ปฏิทินการดำเนินการย้ายข้าราชการครูและบุคลากรทางการศึกษา ตำแหน่งครู
สังกัดสำนักงานคณะกรรมการการศึกษาขั้นพื้นฐาน (กรณีปกติ) ปี พ.ศ. ๒๕๖๒

ที่	กิจกรรม	รอบที่ ๑	รอบที่ ๒
๑๐๘	ครูจ. เสนอ อ.ก.ค.ศ./ก.ค.ศ. พิจารณาอนุมัติการย้าย สำหรับ ส.ศ. เสนอ อ.ก.ค.ศ. ส.ศ. พิจารณาอนุมัติการย้าย	ภายในวันที่ ๓๕ กุมภาพันธ์ - ๓๕ มีนาคม ๒๕๖๒	ภายในวันที่ ๓๕ กันยายน - ๓๕ ตุลาคม ๒๕๖๒
๑๐๙	ผู้มีอำนาจตามมาตรา ๕๓ ออกคำสั่งย้ายและแต่งตั้ง ตามมติ ก.ค.ศ./อ.ก.ค.ศ. ส.ศ.	ภายในวันที่ ๒๑ มีนาคม ๒๕๖๒	ภายในวันที่ ๒๑ ตุลาคม ๒๕๖๒

หมายเหตุ : ในแต่ละรอบการย้ายอาจมีการพิจารณาย้ายมากกว่าหนึ่งครั้งก็ได้

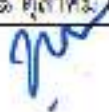

รายละเอียดตัวชี้วัดในการประเมินตามองค์ประกอบการย้ายข้าราชการครูและบุคลากรทางการศึกษา
ตำแหน่งครู สังกัดสำนักงานคณะกรรมการการศึกษาขั้นพื้นฐาน (กรณีปกติ) ปี พ.ศ. ๒๕๖๒

ที่	องค์ประกอบ/ตัวชี้วัด	ค่าคะแนน	กรอบการพิจารณา
๑	ความรู้ ความสามารถ ประสบการณ์ หรือวิชาเอก ตามความจำเป็นของสถานศึกษา	(๕๐ คะแนน)	พิจารณาจาก
	๑.๑ ความรู้	(๕ คะแนน)	- การลงรายการคุณวุฒิใน สำเนา ก.พ.๗ หรือ ก.ศ.๑๖ ที่เป็นปัจจุบัน โดยมีเจ้าหน้าที่งานทะเบียนประวัติลงลายมือชื่อรับรองสำเนาถูกต้อง
	(๑) ปริญญาเอก	๕ คะแนน	- สำเนาปริญญาบัตร หรือหนังสือรับรองคุณวุฒิ
	(๒) ปริญญาโท	๔ คะแนน	ให้ผู้ขอย้ายรับรองสำเนาถูกต้อง
	(๓) ปริญญาตรี	๓ คะแนน	
	(๔) ต่ำกว่าปริญญาตรี	๒ คะแนน	
	๑.๒ ความสามารถ	(๑๕ คะแนน)	พิจารณาจาก
	๑.๒.๑ ผลการปฏิบัติงาน/รางวัล ที่เกิดกับตนเอง หรือผู้เรียน	(๑๐ คะแนน)	โครงการ/กิจกรรม ที่ส่งผลต่อการยกระดับคุณภาพของผู้เรียน/สถานศึกษา และมีผลการดำเนินงานแล้วเสร็จ
	(๑) รับผิดชอบ ๕ โครงการ/กิจกรรม	๑๐ คะแนน	โดยผู้ขอย้ายเป็นผู้รับผิดชอบโครงการ/กิจกรรมนั้น ๆ
	(๒) รับผิดชอบ ๔ โครงการ/กิจกรรม	๘ คะแนน	ให้แนบคำสั่งของโรงเรียนที่มอบหมายให้ปฏิบัติงาน
	(๓) รับผิดชอบ ๓ โครงการ/กิจกรรม	๖ คะแนน	โดยมีผู้ขอย้ายและผู้บังคับบัญชาลงลายมือชื่อ
	(๔) รับผิดชอบ ๒ โครงการ/กิจกรรม	๔ คะแนน	รับรองสำเนาถูกต้อง
	(๕) รับผิดชอบ ๑ โครงการ/กิจกรรม	๒ คะแนน	
	(๖) ไม่มี	๐ คะแนน	
	๑.๒.๒ การได้รับมอบหมายงานอื่นในสถานศึกษา	(๕ คะแนน)	พิจารณาจาก
	(๑) รับผิดชอบ ๕ โครงการ/กิจกรรม	๕ คะแนน	งานอื่นๆ นอกเหนือจากกิจกรรมการเรียนการสอน เช่น
	(๒) รับผิดชอบ ๔ โครงการ/กิจกรรม	๔ คะแนน	- งานวิชาการ
	(๓) รับผิดชอบ ๓ โครงการ/กิจกรรม	๓ คะแนน	- งานบริหารงานบุคคล
	(๔) รับผิดชอบ ๒ โครงการ/กิจกรรม	๒ คะแนน	- งานแผนงานและงบประมาณ
	(๕) รับผิดชอบ ๑ โครงการ/กิจกรรม	๑ คะแนน	- งานบริหารงานทั่วไป
	(๖) ไม่มี	๐ คะแนน	- งานกิจกรรมนักเรียน
			- งานลูกเสือ เนตรนารี
			- งานชุมชน
			- งานแนะแนว
			- งานยาเสพติด
			ฯลฯ
			ให้แนบคำสั่งของโรงเรียนที่มอบหมายให้ปฏิบัติงาน
			โดยมีผู้ขอย้ายและผู้บังคับบัญชาลงลายมือชื่อ
			รับรองสำเนาถูกต้อง

รายละเอียดตัวชี้วัดในการประเมินตามองค์ประกอบการย้ายข้าราชการครูและบุคลากรทางการศึกษา
ตำแหน่งครู สังกัดสำนักงานคณะกรรมการการศึกษาขั้นพื้นฐาน (กรณีปกติ) ปี พ.ศ. ๒๕๖๒

ที่	องค์ประกอบ/ตัวชี้วัด	ค่าคะแนน	กรอบการพิจารณา
๑.๓	ประสบการณ์การสอน (๑) ประสบการณ์การสอนในสถานศึกษา ที่สังกัดประเภทเดียวกันกับที่ขอย้าย	(๑๐ คะแนน) ๑๐ คะแนน	พิจารณาจาก ประสบการณ์การสอนในสถานศึกษาที่สังกัดประเภท เดียวกันกับที่ขอย้าย หมายถึง สังกัด สพป. ไป สังกัด สพป. หรือ สังกัด สพม. ไป สังกัด สพม. หรือ สังกัด สศศ. ไป สังกัด สศศ.
	(๒) ประสบการณ์การสอนในสถานศึกษา ที่สังกัดไม่ตรงกับประเภทเดียวกันกับ ที่ขอย้าย	๕ คะแนน	
๑.๔	วิชาเอก ตามความจำเป็นของสถานศึกษา (๑) วิชาเอกตรงตามความต้องการ ของสถานศึกษา	(๑๐ คะแนน) ๑๐ คะแนน	พิจารณาจาก สำเนา ก.พ.๗ หรือ ก.ค.ศ.๑๖ หรือเอกสารหลักฐานที่แสดงถึงประสบการณ์การสอน ที่ตรงตามความต้องการของสถานศึกษา กรณีสถานศึกษาระดับประถมศึกษาให้คำนึงถึง มาตรฐานวิชาเอกของสถานศึกษา ตามหนังสือ สพฐ. ส่วนที่สุด ที่ ศธ ๐๕๑๐๐๙/ว ๑๙๑๖ ลงวันที่ ๒๒ พฤศจิกายน ๒๕๕๙
	(๒) วิชาเอกไม่ตรงตามความต้องการ ของสถานศึกษา แต่มีประสบการณ์วิชาที่สอน ตรงตามความต้องการของสถานศึกษา	๘ คะแนน	
	(๓) วิชาเอกไม่ตรงตามความต้องการ ของสถานศึกษา และไม่มีประสบการณ์ วิชาที่สอนตรงตามความต้องการ ของสถานศึกษา	๐ คะแนน	
๒	ลำดับสถานศึกษาที่ผู้ขอย้ายมีความประสงค์ จะย้ายไปปฏิบัติงาน (๑) ลำดับที่ ๑	(๕ คะแนน) ๕ คะแนน	พิจารณาจาก คำร้องขอย้ายที่ผู้ขอย้ายระบุชื่อโรงเรียน ทั้งนี้ กรณีระบุชื่อโรงเรียนที่ขอย้ายเกินกว่า ๔ โรงเรียน หรือระบุชื่อโรงเรียนใดก็ได้ ให้ถือว่าอยู่ลำดับที่ ๕
	(๒) ลำดับที่ ๒	๔ คะแนน	
	(๓) ลำดับที่ ๓	๓ คะแนน	
	(๔) ลำดับที่ ๔	๒ คะแนน	
	(๕) ลำดับที่ ๕	๑ คะแนน	
๓	ระยะเวลาที่ดำรงตำแหน่งหรือปฏิบัติหน้าที่ ในสถานศึกษาปัจจุบัน (๑) ตั้งแต่ ๑๐ ปี ขึ้นไป	(๑๐ คะแนน) ๑๐ คะแนน	พิจารณาจาก สำเนา ก.พ.๗ หรือ ก.ค.ศ.๑๖ ให้นับถึงวันสุดท้ายที่กำหนดให้ยื่นคำร้องขอย้าย โดยไม่นับรวมเวลาราชการที่ว่าง ถ้าเศษของปี ตั้งแต่ ๖ เดือนขึ้นไป นับเป็น ๑ ปี
	(๒) ตั้งแต่ ๑ - ๙ ปี	๗ คะแนน	
๔	สภาพความยากลำบากในการปฏิบัติงาน ในสถานศึกษาปัจจุบัน (๑) ตั้งอยู่ในพื้นที่พิเศษตามประกาศ กระทรวงการคลัง	(๑๐ คะแนน) ๑๐ คะแนน	พิจารณาจาก รายชื่อสถานศึกษาตามประกาศพื้นที่พิเศษของ กระทรวงการคลัง ปีงบประมาณ พ.ศ. ๒๕๖๒ (สามารถดาวน์โหลดได้จากเว็บไซต์ของกระทรวงการคลัง www.cgd.go.th หรือ เว็บไซต์ของ สพร.สพฐ. http://personnel.obec.go.th)
	(๒) ตั้งอยู่ในพื้นที่ปกติ	๘ คะแนน	



รายละเอียดตัวชี้วัดในการประเมินตามองค์ประกอบการย้ายข้าราชการครูและบุคลากรทางการศึกษา
ตำแหน่งครู สังกัดสำนักงานคณะกรรมการการศึกษาขั้นพื้นฐาน (กรณีปกติ) ปี พ.ศ. ๒๕๖๒

ที่	องค์ประกอบ/ตัวชี้วัด	ค่าคะแนน	กรอบการพิจารณา
๕	เหตุผลการขอย้าย (๑) อยู่ร่วมกับคู่สมรส/ คู่เลิบบิตามารดา หรือบุตร (๒) กลับภูมิลำเนา (๓) อื่น ๆ	(๑๐ คะแนน) ๑๐ คะแนน ๘ คะแนน ๖ คะแนน	พิจารณาจากเอกสารที่สอดคล้องกับเหตุผลการขอย้าย ๑. สำเนาทะเบียนบ้านผู้ขอย้าย ๒. สำเนาทะเบียนบ้านคู่สมรส บิดา มารดา บุตร ๓. สำเนาทะเบียนสมรส ๔. ใบรับรองแพทย์จากโรงพยาบาลของรัฐ ๕. เอกสารอื่นๆ
๖	ความอาวุโสตามหลักราชการ ๖.๑ วิทยฐานะ (๑) วิทยฐานะเชี่ยวชาญพิเศษ (๒) วิทยฐานะเชี่ยวชาญ (๓) วิทยฐานะชำนาญการพิเศษ (๔) วิทยฐานะชำนาญการ (๕) ไม่มีวิทยฐานะ ๖.๒ อายุราชการ (๑) อายุราชการ ๒๐ ปีขึ้นไป (๒) อายุราชการ ๑ - ๑๙ ปี	(๒๐ คะแนน) (๑๐ คะแนน) ๑๐ คะแนน ๘ คะแนน ๖ คะแนน ๔ คะแนน ๒ คะแนน (๑๐ คะแนน) ๑๐ คะแนน ปีละ ๐.๕ คะแนน	พิจารณาจาก สำเนา ก.พ. พ/ก.ศ.๑๖ ที่เป็นปัจจุบัน โดยมีเจ้าหน้าที่ งานทะเบียนประวัติ ลงลายมือชื่อรับรองสำเนาถูกต้อง สำหรับอายุราชการให้นับถึงวันสุดท้ายที่กำหนดให้ยื่น คำร้องขอย้าย โดยไม่นับรวมเวลาราชการที่คูณ ถ้าเศษของปี ตั้งแต่ ๖ เดือนขึ้นไป นับเป็น ๑ ปี
๗	ความเห็นของคณะกรรมการสถานศึกษาที่รับย้าย (๑) เห็นควรรับย้าย (๒) ไม่เห็นควรรับย้าย	(๕ คะแนน) ๕ คะแนน ๔ คะแนน	พิจารณาจาก รายงานการประชุมของคณะกรรมการสถานศึกษาขั้นพื้นฐาน หรือหลักฐานอื่น กรณีไม่มีความเห็นของคณะกรรมการสถานศึกษาขั้นพื้นฐาน ให้ถือว่า เห็นควรรับย้าย
รวม		(๑๐๐ คะแนน)	

หมายเหตุ

- หากผู้ประสงค์ขอย้ายไม่แนบเอกสารหลักฐานประกอบหรือไม่รับรองสำเนาเอกสาร จะไม่ได้รับการพิจารณาคะแนน
ในองค์ประกอบ/ตัวชี้วัด นั้นๆ
- การพิจารณาย้าย ให้พิจารณาจากวิชาเอกตรงตามความจำเป็นและความขาดแคลนครูในสาขาวิชาเอกของสถานศึกษา
ก่อน หากไม่มีให้พิจารณาวิชาเอกไม่ตรงแต่มีประสบการณ์วิชาที่สอนตรงตามความต้องการของสถานศึกษา หากยังไม่มีอีก
ไม่ให้นำวิชาเอกไม่ตรง และไม่มีประสบการณ์วิชาที่สอนตรงตามความต้องการของสถานศึกษามาพิจารณา
ทั้งนี้ กรณีคะแนนเท่ากัน ให้พิจารณาลำดับอาวุโสในราชการ กรณีคะแนนเท่ากัน ให้พิจารณาลำดับอาวุโสในราชการ
ตามหนังสือสำนักงาน ก.ค.ศ. ที่ ศธ ๐๒๐๐๖.๖/ว ๒๒ ลงวันที่ ๓๐ กรกฎาคม ๒๕๕๕ เรื่อง การจัดลำดับอาวุโสในราชการ

การลาของข้าราชการและบุคลากรทางการศึกษาใช้ระเบียบสำนักนายกรัฐมนตรี ว่าด้วยการลาของข้าราชการ พ.ศ. ๒๕๕๕ โดยอนุโลม มี ๑๑ ประเภท คือ

๑. การลาป่วย
๒. การลาคลอดบุตร
๓. การลาไปช่วยเหลือภริยาที่คลอดบุตร
๔. การลากิจส่วนตัว
๕. การลาพักผ่อน
๖. การลาอุปสมบทหรือการไปประกอบพิธีฮัจย์
๗. การลาเข้ารับการตรวจเลือกหรือเข้ารับการเตรียมพล
๘. การลาไปศึกษา ฝึกอบรม ปฏิบัติการวิจัย หรือดูงาน
๙. การลาไปปฏิบัติงานในองค์การระหว่างประเทศ
๑๐. การลาติดตามคู่สมรส
๑๑. การลาไปฟื้นฟูสมรรถภาพด้านอาชีพ

1. ลาป่วย

การลาป่วย หมายความว่า เป็นการลาหยุดเพื่อรักษาตัวเมื่อมีอาการป่วยหลักเกณฑ์การลา

- ลาป่วยติดต่อกันตั้งแต่สามสิบวันขึ้นไปต้องมีใบรับรองแพทย์
- การลาป่วยไม่ถึงสามสิบวัน ไม่ว่าจะเป็นอย่างเดียวหรือหลายครั้งติดต่อกัน ถ้าผู้มีอำนาจอนุญาต

เห็นสมควรจะสั่งให้มีใบรับรองแพทย์ หรือสั่งให้ผู้ลาไปรับการตรวจจากแพทย์ของทางราชการ เพื่อประกอบการพิจารณาอนุญาตก็ได้

- มีสิทธิได้รับเงินเดือนระหว่างลาป่วยปีหนึ่งได้ ๖๐ - ๑๒๐ วัน

การเสนอหรือจัดส่งใบลา

- ให้เสนอหรือจัดส่งใบลาต่อผู้บังคับบัญชาตามลำดับ จนถึงผู้มีอำนาจอนุญาต
- ให้เสนอหรือจัดส่งใบลาก่อนหรือในวันทีลากี้ได้ ยกเว้นในกรณีจำเป็นจะเสนอหรือจัดส่งใบลาในวัน

แรกที่มาปฏิบัติราชการก็ได้

- กรณีป่วยจนไม่สามารถจะลงชื่อในใบลาได้ จะให้ผู้อื่นลาแทนก็ได้ แต่เมื่อสามารถลงชื่อได้แล้วต้องเสนอหรือจัดส่งใบลาโดยเร็ว

- การลาป่วย แม้จะมีราชการจำเป็นเกิดขึ้นในระหว่างลาป่วยอยู่นั้น ผู้มีอำนาจอนุญาตก็ไม่สามารถเรียกตัวผู้นั้นมาปฏิบัติงานได้ ทั้งนี้เพราะการลาป่วยเป็นเรื่องจำเป็น

2. การลาคลอดบุตร

ผู้อำนวยการสถานศึกษา อนุญาตได้ ลาได้ไม่เกิน ๙๐ วัน โดยได้รับเงินเดือนระหว่างลา ในส่วนของเงินวิทยฐานะให้เบิกจ่ายเงินวิทยฐานะระหว่างลาได้ไม่เกิน ๙๐ วัน

การลาไปช่วยเหลือภริยาที่คลอดบุตร

ผู้อำนวยการสถานศึกษา อนุญาตได้ครั้งหนึ่งไม่เกิน ๑๕ วันทำการ และหากลาภายใน ๓๐ วันนับแต่วันที่ภริยาคลอดบุตร ให้ได้รับเงินเดือนระหว่างลาได้ไม่เกิน ๑๕ วันทำการ หากลาเมื่อพ้น ๓๐ วันนับแต่วันที่ภริยาคลอดบุตร **ไม่ให้** ได้รับเงินเดือนระหว่างลา ในส่วนของเงินวิทยฐานะอยู่ระหว่างพิจารณากำหนดรายละเอียด เนื่องจากเป็นประเภทการลาที่กำหนดขึ้นใหม่

3. ลากิจส่วนตัว

การลากิจส่วนตัว หมายความว่า เป็นการลาหยุดเพื่อทำธุระ เช่น ลาหยุดเพื่อดูแลรักษาผู้ป่วย เป็นต้น ผู้อำนวยการสถานศึกษา อนุญาตได้ครั้งหนึ่งไม่เกิน ๓๐ วัน อนุญาตได้ครั้งหนึ่งไม่เกิน ๔๕ วัน ปีหนึ่งลาโดยได้รับเงินเดือนระหว่างลาได้ไม่เกิน ๔๕ วันทำการ แต่ในปีที่เริ่มรับราชการ ลาโดยได้รับเงินเดือนระหว่างลาได้ไม่เกิน ๑๕ วันทำการ

การลากิจส่วนตัวอาจแยกได้ ดังนี้

(๑) การลากิจส่วนตัว (ด้วยเหตุอื่น)

(๒) การลากิจส่วนตัวเพื่อเลี้ยงดูบุตร

หลักเกณฑ์การลากิจส่วนตัวด้วยเหตุอื่น

- มีสิทธิได้รับเงินเดือนระหว่างลา เมื่อมีราชการจำเป็นเกิดขึ้นในระหว่างลากิจส่วนตัวอยู่นั้น ผู้บังคับบัญชาหรือผู้มีอำนาจอนุญาตจะเรียกตัวผู้นั้นมาปฏิบัติงานก็ได้

หลักเกณฑ์การลากิจส่วนตัวเพื่อเลี้ยงดูบุตร

- ข้าราชการที่ได้ลาคลอดบุตร ๙๐ วัน (นับวันหยุดราชการรวมด้วย) โดยได้รับเงินเดือนแล้ว มีสิทธิลากิจส่วนตัวเพื่อเลี้ยงดูบุตรต่อเนื่องจากการลาคลอดบุตรไม่เกิน ๑๕๐ วันทำการ โดยไม่มีสิทธิได้รับเงินเดือนระหว่างลา

- ระหว่างลากิจส่วนตัวเพื่อเลี้ยงดูบุตร แม้จะมีราชการจำเป็นเกิดขึ้นในระหว่างลาอยู่นั้นผู้มีอำนาจอนุญาตก็ไม่สามารถเรียกตัวผู้นั้นมาปฏิบัติงานได้

การเสนอหรือจัดส่งใบลา

- ให้เสนอหรือจัดส่งใบลาต่อผู้บังคับบัญชาตามลำดับ จนถึงผู้มีอำนาจอนุญาต
- ต้องได้รับอนุญาตก่อนจึงหยุดราชการได้ เว้นแต่ มีเหตุจำเป็นไม่สามารถรอรับอนุญาตได้
- ให้จัดส่งใบลาพร้อมระบุเหตุจำเป็นไว้แล้วลาหยุดไปก่อนได้ แต่จะต้องชี้แจงเหตุผลให้ผู้มีอำนาจอนุญาตทราบโดยเร็ว หรือมีเหตุพิเศษ ที่ไม่อาจเสนอหรือจัดส่งใบลาก่อนหยุดได้ เมื่อหยุดไปแล้ว ให้เสนอหรือจัดส่งใบลาพร้อมระบุเหตุผลความจำเป็นต่อผู้บังคับบัญชาตามลำดับ จนถึงผู้มีอำนาจอนุญาตทราบทันทีในวันแรกที่มาปฏิบัติราชการ

อำนาจการอนุญาตการลา

ผู้อำนวยการสถานศึกษา ลาป่วย ครั้งหนึ่งไม่เกิน ๖๐ วันทำการ ลากิจส่วนตัว ครั้งหนึ่งไม่เกิน ๓๐ วันทำการ นอกเหนือจากนี้เป็นอำนาจ ผู้อำนวยการเขตพื้นที่การศึกษา

เกณฑ์การลาป่วยครั้ง ปฏิบัติงานในโรงเรียน ลาเกิน ๖ ครั้ง

เกณฑ์การมาสายเนื่องๆ ปฏิบัติงานในโรงเรียน สายเกิน ๘ ครั้ง

ข้อพึงระวัง

ลาเกิน(ลาป่วยครั้ง)จำนวนครั้งที่กำหนด ไม่ได้เลื่อนขึ้นเงินเดือน

เว้นแต่ถ้าวันลาไม่เกิน ๑๕ วันและมีผลการปฏิบัติงานดีเด่นอาจผ่อนผันให้เลื่อนขึ้นเงินเดือนได้

มาทำงานสายเนื่องๆ ไม่ได้เลื่อนขึ้นเงินเดือน

ลาป่วย + ลากิจส่วนตัว เกินกว่า ๒๓ วันทำการ ไม่ได้เลื่อนขึ้นเงินเดือน

5. การลาพักผ่อน

ผู้อำนวยการสถานศึกษา อนุญาตได้ ลาได้ปีละ ๑๐ วันทำการ หากมิได้ลาหรือลาไม่ครบ ให้สะสมรวมกับปีต่อ ๆ ไปได้ไม่เกิน ๒๐ วันทำการ แต่สำหรับผู้รับราชการมาแล้วไม่น้อยกว่า ๑๐ ปี สะสมได้ไม่เกิน ๓๐ วันทำการ ผู้ปฏิบัติงานในสถานศึกษาและได้หยุดราชการตามวันหยุดภาคการศึกษาเกินกว่าวันลาพักผ่อน ไม่มีสิทธิลาพักผ่อน ในส่วนของเงินวิทยฐานะหากลาพักผ่อนเกินสิทธิไม่ให้นำเบิกจ่ายเงินวิทยฐานะระหว่างลา

6. การลาอุปสมบทหรือการลาไปประกอบพิธีฮัจย์

สำหรับผู้รับราชการมาแล้วไม่น้อยกว่า ๑๒ เดือน หากตั้งแต่เริ่มรับราชการ ผู้ใดยังไม่เคยอุปสมบทหรือยังไม่เคยประกอบพิธีฮัจย์ ให้ผู้นั้นลาอุปสมบท หรือลาไปประกอบพิธีฮัจย์ แล้วแต่กรณี ได้ไม่เกิน ๑๒๐ วัน โดยได้รับเงินเดือนระหว่างลา หัวหน้าส่วนราชการพิจารณา ในส่วนของเงินวิทยฐานะให้เบิกจ่ายเงินวิทยฐานะระหว่างลาได้ไม่เกิน ๖๐ วัน

๗. การลาเข้ารับการตรวจเลือกหรือเข้ารับการเตรียมพล

ลาได้โดยได้รับเงินเดือนระหว่างลา แต่เมื่อครบกำหนดแล้วไม่มารายงานตัวเพื่อเข้าปฏิบัติราชการภายใน ๗ วัน ให้งดจ่ายเงินเดือนไว้จนถึงวันเข้าปฏิบัติราชการ แต่หากหัวหน้าส่วนราชการเห็นสมควร ให้จ่ายเงินเดือนต่อไปอีกก็ได้ แต่ไม่เกิน ๑๕ วัน หัวหน้าส่วนราชการพิจารณาอนุญาต ในส่วนของเงินวิทยฐานะให้เบิกจ่ายเงินวิทยฐานะระหว่างลาได้ไม่เกิน ๖๐ วัน

๘. การลาไปศึกษา ฝึกอบรม ปฏิบัติการวิจัย หรือดูงาน

ให้ได้รับเงินเดือนระหว่างลาได้ไม่เกิน ๔ ปีนับแต่วันไป จนถึงวันก่อนวันมารายงานตัวเพื่อเข้าปฏิบัติราชการ หากผู้อนุญาตเห็นสมควรให้ลาเกิน ๔ ปีก็ได้ แต่รวมแล้วต้องไม่เกิน ๖ ปี ในประเทศผู้อำนวยการสถานศึกษา และ ผอ.สพม. อนุญาตได้ ต่างประเทศหัวหน้าส่วนราชการพิจารณาอนุญาต ในส่วนของเงินวิทยฐานะให้เบิกจ่ายเงินวิทยฐานะระหว่างลาได้ไม่เกิน ๖๐ วัน

๙. การลาไปปฏิบัติงานในองค์การระหว่างประเทศ

ลาได้โดยไม่ให้ได้รับเงินเดือนระหว่างลา เว้นแต่อัตราเงินเดือนที่ได้รับจากองค์การระหว่างประเทศต่ำกว่าอัตราเงินเดือนของทางราชการ ให้ได้รับเงินเดือนจากทางราชการสมทบ รวมแล้วไม่เกินอัตราเงินเดือนของทางราชการที่ได้รับอยู่ในขณะนั้น รัฐมนตรีเจ้าสังกัดพิจารณาอนุญาต ในส่วนของเงินวิทยฐานะไม่ให้เบิกจ่ายเงินวิทยฐานะระหว่างลา

๑๐. การลาติดตามคู่สมรส (คู่สมรสไปปฏิบัติหน้าที่ราชการในต่างประเทศ)

ลาได้โดยไม่ให้ได้รับเงินเดือนระหว่างลา เป็นเวลาไม่เกิน ๒ ปี กรณีจำเป็นอาจอนุญาตให้ลาต่อได้อีก ๒ ปี แต่รวมแล้วต้องไม่เกิน ๔ ปี ถ้าเกิน ๔ ปี ให้ลาออกจากราชการ หัวหน้าส่วนราชการพิจารณาอนุญาต ในส่วนของเงินวิทยฐานะไม่ให้เบิกจ่ายเงินวิทยฐานะระหว่างลา

๑๑. การลาไปฟื้นฟูสมรรถภาพด้านอาชีพ

สำหรับผู้ได้รับอันตรายหรือการเจ็บป่วยเพราะเหตุปฏิบัติราชการในหน้าที่ หรือถูกประทุษร้ายเพราะเหตุกระทำการตามหน้าที่ จนทำให้ตกเป็นผู้ทุพพลภาพหรือพิการ ลาไปเข้ารับการฝึกอบรมหลักสูตรเกี่ยวกับการฟื้นฟูสมรรถภาพที่จำเป็นต่อการปฏิบัติหน้าที่ราชการ หรือที่จำเป็นต่อการประกอบอาชีพ ลาได้ตามระยะเวลาที่กำหนดในหลักสูตร โดยได้รับเงินเดือนระหว่างลา แต่ต้องไม่เกิน ๑๒ เดือน หัวหน้าส่วนราชการพิจารณาอนุญาต ในส่วนของเงินวิทยฐานะอยู่ระหว่างพิจารณากำหนดรายละเอียด เนื่องจากเป็นประเภทการลาที่กำหนดขึ้นใหม่

คำชี้แจงและแบบประเมินผลการปฏิบัติงานของข้าราชการครูและบุคลากรทางการศึกษา
(ส่งพร้อมหนังสือสำนักงาน ก.ค.ศ. ที่ ศธ ๐๒๐๖.๗/ว(๒) ลงวันที่ ๓๐ ตุลาคม ๒๕๖๑)

๑. วัตถุประสงค์

แบบประเมินผลการปฏิบัติงานของข้าราชการครูและบุคลากรทางการศึกษา มีวัตถุประสงค์เพื่อใช้เป็นเครื่องมือในการพิจารณาในเรื่องต่าง ๆ ดังนี้

- ๑.๑ การเลื่อนเงินเดือน และค่าตอบแทนอื่น ๆ
- ๑.๒ การพัฒนาเสริมสร้างประสิทธิภาพและประสิทธิผลการปฏิบัติงาน
- ๑.๓ การให้รางวัลจูงใจ
- ๑.๔ การให้ออกจากราชการ
- ๑.๕ การบริหารงานบุคคลเรื่องอื่น ๆ

โดยประเมินปีละ ๒ ครั้ง ตามปีงบประมาณ ดังนี้

ครั้งที่ ๑ ประเมินผลการปฏิบัติงาน ระหว่างวันที่ ๑ ตุลาคม ถึงวันที่ ๓๑ มีนาคมของปีถัดไป

ครั้งที่ ๒ ประเมินผลการปฏิบัติงาน ระหว่างวันที่ ๑ เมษายน ถึงวันที่ ๓๐ กันยายนของปีเดียวกัน

๒. แบบประเมิน

แบบประเมินประสิทธิผลการปฏิบัติงานของข้าราชการครูและบุคลากรทางการศึกษา แบ่งเป็น ๔ สายงาน ดังนี้

- แบบที่ ๑ แบบประเมินผลการปฏิบัติงานของข้าราชการครูและบุคลากรทางการศึกษา
สายงานการสอน
- แบบที่ ๒ แบบประเมินผลการปฏิบัติงานของข้าราชการครูและบุคลากรทางการศึกษา
สายงานบริหารสถานศึกษา
- แบบที่ ๓ แบบประเมินผลการปฏิบัติงานของข้าราชการครูและบุคลากรทางการศึกษา
สายงานบริหารการศึกษา
- แบบที่ ๔ แบบประเมินผลการปฏิบัติงานของข้าราชการครูและบุคลากรทางการศึกษา
สายงานนิเทศการศึกษา

๓. รายการประเมิน

องค์ประกอบการประเมินผลการปฏิบัติงาน มี ๒ องค์ประกอบ คะแนนรวม ๑๐๐ คะแนน ดังนี้

องค์ประกอบที่ ๑ การประเมินประสิทธิภาพและประสิทธิผลการปฏิบัติงาน คะแนน ๗๐ คะแนน

องค์ประกอบที่ ๒ การประเมินการปฏิบัติตนในการรักษาวินัย คุณธรรม จริยธรรม และจรรยาบรรณวิชาชีพ คะแนน ๓๐ คะแนน

ระดับผลการประเมินมี ๕ ระดับ ดังนี้

- ดีเด่น (ร้อยละ ๙๐.๐๐ ขึ้นไป)
- ดีมาก (ร้อยละ ๘๐.๐๐ - ๘๙.๙๙)
- ดี (ร้อยละ ๗๐.๐๐ - ๗๙.๙๙)
- พอใช้ (ร้อยละ ๖๐.๐๐ - ๖๙.๙๙)
- ปรับปรุง (ร้อยละ ๕๙.๙๙ ลงมา)

๔. เกณฑ์การประเมิน

การประเมินผลการปฏิบัติงานของข้าราชการครูและบุคลากรทางการศึกษา คะแนนรวม ๑๐๐ คะแนน แบ่งเป็น องค์กรประกอบที่ ๑ (๗๐ คะแนน) และองค์กรประกอบที่ ๒ (๓๐ คะแนน)

องค์กรประกอบที่ ๑ การประเมินประสิทธิภาพและประสิทธิผลการปฏิบัติงาน ตามตัวชี้วัด โดยให้ผู้บังคับบัญชาประเมินจากการประเมินตนเองของผู้รับการประเมิน การปฏิบัติงานจริง หลักฐานเอกสารอื่นที่เกี่ยวข้อง โดยมีผลระดับคุณภาพ ดังนี้

ระดับ ๑ หมายถึง มีผลการประเมินในระดับคุณภาพอยู่ในระดับ ๑ ให้ ๑ คะแนน

ระดับ ๒ หมายถึง มีผลการประเมินในระดับคุณภาพอยู่ในระดับ ๑ และระดับ ๒ ให้ ๒ คะแนน

ระดับ ๓ หมายถึง มีผลการประเมินในระดับคุณภาพอยู่ในระดับ ๑ ระดับ ๒ และระดับ ๓ ให้ ๓ คะแนน

ระดับ ๔ หมายถึง มีผลการประเมินในระดับคุณภาพอยู่ในระดับ ๑ ระดับ ๒ ระดับ ๓ และระดับ ๔ ให้ ๔ คะแนน

ระดับ ๕ หมายถึง มีผลการประเมินในระดับคุณภาพอยู่ในระดับ ๑ ระดับ ๒ ระดับ ๓ ระดับ ๔ และระดับ ๕ ให้ ๕ คะแนน

กำหนดเกณฑ์การให้คะแนนเป็นระดับคุณภาพ ๕ ระดับ คือ ระดับ ๕ ระดับ ๔ ระดับ ๓ ระดับ ๒ และระดับ ๑ ในแต่ละระดับคุณภาพกำหนดค่าคะแนน ดังนี้

ระดับคุณภาพ	คะแนนที่ได้	คะแนนที่ได้	คะแนนที่ได้	คะแนนที่ได้	คะแนนที่ได้	
	(คะแนนเต็ม ๔)	(คะแนนเต็ม ๕)	(คะแนนเต็ม ๖)	(คะแนนเต็ม ๘)	(คะแนนเต็ม ๑๐)	
ดีเด่น	๕	๔.๐๐	๕.๐๐	๖.๐๐	๘.๐๐	๑๐.๐๐
ดีมาก	๔	๓.๒๐	๔.๐๐	๔.๘๐	๖.๔๐	๘.๐๐
ดี	๓	๒.๔๐	๓.๐๐	๓.๖๐	๔.๘๐	๖.๐๐
พอใช้	๒	๑.๖๐	๒.๐๐	๒.๔๐	๓.๒๐	๔.๐๐
ต้องปรับปรุง	๑	๐.๘๐	๑.๐๐	๑.๒๐	๑.๖๐	๒.๐๐

องค์กรประกอบที่ ๒ การประเมินการปฏิบัติตนในการรักษาวินัย คุณธรรม จริยธรรม และจรรยาบรรณวิชาชีพ จำนวน ๖ รายการ รายการประเมินละ ๕ คะแนน รวม ๓๐ คะแนน โดยให้ผู้บังคับบัญชาประเมินจากการประเมินตนเอง พฤติกรรมการปฏิบัติตนของผู้รับการประเมิน ตามสภาพความเป็นจริงหรือหลักฐานและเอกสารอื่นที่เกี่ยวข้อง

๕. เกณฑ์ตัดสิน

ให้สรุปผลการประเมินว่าผู้รับการประเมินอยู่ในเกณฑ์ตัดสินระดับใด ดังนี้

ดีเด่น (ร้อยละ ๙๐.๐๐ ขึ้นไป)

ดีมาก (ร้อยละ ๘๐.๐๐ - ๘๙.๙๙)

ดี (ร้อยละ ๗๐.๐๐ - ๗๙.๙๙)

พอใช้ (ร้อยละ ๖๐.๐๐ - ๖๙.๙๙)

ปรับปรุง (ร้อยละ ๕๙.๙๙ ลงมา)

**แบบประเมินผลการปฏิบัติงานของข้าราชการครูและบุคลากรทางการศึกษา
สายงานการสอน**

- ครั้งที่ ๑ (๑ ตุลาคม - ๓๑ มีนาคม)
- ครั้งที่ ๒ (๑ เมษายน - ๓๐ กันยายน)

ชื่อผู้รับการประเมิน.....

ตำแหน่ง.....วิทยฐานะ.....เงินเดือน.....บาท

สถานศึกษา.....สังกัด.....

สอนระดับชั้น.....วิชา.....

ชั่วโมงการสอน.....ชั่วโมง/สัปดาห์

จำนวนวันลาในรอบการประเมิน.....วัน ประกอบด้วย

(๑) ลาป่วยวัน (๒) ลากิจ วัน

ชื่อผู้ประเมิน.....

ตำแหน่ง.....

ตอนที่ ๑ การประเมินประสิทธิภาพและประสิทธิผลการปฏิบัติงาน (๗๐ คะแนน)

ที่	รายการประเมิน	คะแนน เต็ม	ผลการประเมิน ตนเอง	ผลการประเมิน ของ ผู้บังคับบัญชา
๑	ด้านการจัดการเรียนการสอน	๔๕		
	๑.๑ การสร้างและหรือพัฒนาหลักสูตร	๕		
	๑.๒ การจัดการเรียนรู้	๒๕		
	๑.๒.๑ การออกแบบหน่วยการเรียนรู้	(๕)		
	๑.๒.๒ การจัดทำแผนการจัดการเรียนรู้/แผนการจัดการศึกษาเฉพาะบุคคล/แผนการสอนรายบุคคล/ แผนการจัดประสบการณ์	(๕)		
	๑.๒.๓ กลยุทธ์ในการจัดการเรียนรู้	(๕)		
	๑.๒.๔ คุณภาพผู้เรียน	(๑๐)		
	๑.๒.๔.๑ ผลสัมฤทธิ์ทางวิชาการของผู้เรียน	{๕}		
	๑.๒.๔.๒ คุณลักษณะที่พึงประสงค์ของผู้เรียน	{๕}		
	๑.๓ การสร้างและหรือพัฒนาสื่อ นวัตกรรม เทคโนโลยี ทางการศึกษา และแหล่งเรียนรู้	๕		
	๑.๔ การวัดและประเมินผลการเรียนรู้	๕		
	๑.๕ ศึกษา วิเคราะห์ สังเคราะห์ และหรือวิจัย เพื่อแก้ปัญหา หรือพัฒนาการเรียนรู้ที่ส่งผลต่อคุณภาพผู้เรียน	๕		
๒	ด้านการบริหารจัดการชั้นเรียน	๑๐		
	๒.๑ การบริหารจัดการชั้นเรียน และการจัดทำข้อมูลสารสนเทศ	๕		
	๒.๒ การจัดระบบดูแลช่วยเหลือผู้เรียน	๕		

ที่	รายการประเมิน	คะแนนเต็ม	ผลการประเมินตนเอง	ผลการประเมินของผู้บังคับบัญชา
๓	ด้านการพัฒนาตนเองและพัฒนาวิชาชีพ ๓.๑ การพัฒนาตนเอง ๓.๒ การพัฒนาวิชาชีพ	๑๐ ๕ ๕		
๔	งานอื่นที่ได้รับมอบหมาย	๕		
	คะแนนรวม	๗๐		

ตอนที่ ๒ การประเมินการปฏิบัติตนในการรักษาวินัย คุณธรรม จริยธรรม และจรรยาบรรณวิชาชีพ (๓๐ คะแนน)

ที่	รายการประเมิน	คะแนนเต็ม	ผลการประเมินตนเอง	ผลการประเมินของผู้บังคับบัญชา
๑	มีความซื่อสัตย์ สุจริต รักษาประโยชน์ส่วนรวม ไม่อาศัยหรือยินยอมให้ผู้อื่นใช้อำนาจและหน้าที่ของตน เพื่อแสวงหาประโยชน์	๕		
๒	การปฏิบัติตามระเบียบ กฎหมาย นโยบาย และคำสั่งของผู้บังคับบัญชา	๕		
๓	มีความวิริยะ อุตสาหะ ตรงต่อเวลา และอุทิศเวลาให้แก่ทางราชการ	๕		
๔	การมีจิตสำนึกที่ดี มุ่งบริการต่อกลุ่มเป้าหมายผู้รับบริการ โดยไม่เลือกปฏิบัติ	๕		
๕	การรักษาคุณภาพตามมาตรฐานวิชาชีพและจรรยาบรรณวิชาชีพ	๕		
๖	การรักษาภาพลักษณ์และความสามัคคีในองค์กร ชุมชน และสังคม	๕		
	คะแนนรวม	๓๐		

ตอนที่ ๓ การสรุปผลการประเมิน

องค์ประกอบการประเมิน	คะแนนเต็ม	คะแนนที่ได้
ตอนที่ ๑ การประเมินประสิทธิภาพและประสิทธิผลการปฏิบัติงาน	๗๐	
ตอนที่ ๒ การประเมินการปฏิบัติตนในการรักษาวินัย คุณธรรม จริยธรรม และจรรยาบรรณวิชาชีพ	๓๐	
คะแนนรวม	๑๐๐	
คิดเป็นร้อยละ	๑๐๐	

ตอนที่ ๔ ผลการประเมิน

๔.๑ ผลการประเมินตนเอง

ข้าพเจ้าขอรับรองว่าได้ประเมินตนเองตรงตามเอกสารหลักฐานที่มีอยู่จริง

(ลงชื่อ).....ผู้รับการประเมิน

(.....)

ตำแหน่ง.....

วันที่.....

๔.๒ ผลการประเมิน และความเห็นของผู้บังคับบัญชา

๔.๒.๑ ผลการประเมิน มี ๕ ระดับ ดังนี้

- ดีเด่น (ร้อยละ ๙๐.๐๐ ขึ้นไป)
- ดีมาก (ร้อยละ ๘๐.๐๐ - ๘๙.๙๙)
- ดี (ร้อยละ ๗๐.๐๐ - ๗๙.๙๙)
- พอใช้ (ร้อยละ ๖๐.๐๐ - ๖๙.๙๙)
- ปรับปรุง (ร้อยละ ๕๙.๙๙ ลงมา)

๔.๒.๒ ความเห็นของผู้บังคับบัญชา

.....

.....

.....

(ลงชื่อ).....ผู้ประเมิน

(.....)

ตำแหน่ง.....

วันที่.....

(ลงชื่อ).....ผู้บังคับบัญชา

(.....)

ตำแหน่ง.....

วันที่.....

ตอนที่ ๕ การรับทราบผลการประเมิน

<p>ผู้รับการประเมิน :</p> <p><input type="checkbox"/> ได้รับทราบผลการประเมินและความเห็นของผู้บังคับบัญชาแล้ว</p>	<p>ลงชื่อ :</p> <p>(.....)</p> <p>ตำแหน่ง :</p> <p>วันที่ :</p>
<p>ผู้ประเมิน :</p> <p><input type="checkbox"/> ได้แจ้งผลการประเมินและผู้รับการประเมินได้ลงนามรับทราบแล้ว</p> <p><input type="checkbox"/> ได้แจ้งผลการประเมินเมื่อวันที่.....แล้ว</p> <p>แต่ผู้รับการประเมินไม่ลงนามรับทราบ</p>	<p>ลงชื่อ :</p> <p>(.....)</p> <p>ตำแหน่ง :</p> <p>วันที่ :</p> <p>ลงชื่อ :พยาน</p> <p>(.....)</p> <p>ตำแหน่ง :</p> <p>วันที่ :</p>

สำหรับการนำผลการประเมินผลการปฏิบัติงานไปเลื่อนเงินเดือน ให้ผู้บังคับบัญชาแต่งตั้งคณะกรรมการไม่น้อยกว่า ๓ คน ทำหน้าที่พิจารณา รายงานผลการพิจารณา และเสนอความเห็นต่อผู้บังคับบัญชาตามลำดับ

<p>คณะกรรมการ :</p> <p><input type="checkbox"/> เห็นด้วยกับผลการประเมินข้างต้น</p> <p><input type="checkbox"/> มีความเห็นต่างจากการประเมินข้างต้น ดังนี้</p> <p>.....</p> <p>.....</p>	<p>ลงชื่อ :ประธานกรรมการ</p> <p>(.....)</p> <p>วันที่ :</p>	<p>ลงชื่อ :กรรมการ</p> <p>(.....)</p> <p>วันที่ :</p>	<p>ลงชื่อ :กรรมการ</p> <p>(.....)</p> <p>วันที่ :</p>
--	---	---	---

ผู้บังคับบัญชา :

- เห็นด้วยกับผลการประเมินข้างต้น
- มีความเห็นต่างจากการประเมินข้างต้น ดังนี้

.....
.....

ลงชื่อ :

(.....)

วันที่ :

ผู้บังคับบัญชาเหนือขึ้นไป (ถ้ามี) :

- เห็นด้วยกับผลการประเมินข้างต้น
- มีความเห็นต่างจากการประเมินข้างต้น ดังนี้

.....
.....

ลงชื่อ :

(.....)

วันที่ :

แบบบันทึกการประเมินตอนที่ ๑
การประเมินประสิทธิภาพและประสิทธิผลการปฏิบัติงาน สายงานการสอน (๗๐ คะแนน)

ตัวชี้วัด	ผลการประเมิน ให้วงกลมล้อมรอบตัวเลขตามระดับคุณภาพ ที่สอดคล้องกับหลักฐานร่องรอยที่บันทึกไว้	บันทึกหลักฐาน ร่องรอย ให้ระบุข้อมูล/ สารสนเทศ/หลักฐาน ที่สะท้อนความรู้ ความสามารถ
๑. ด้านการจัดการเรียนการสอน		
๑.๑ การสร้างและ หรือพัฒนาหลักสูตร	ระดับ ๕ มีการบันทึกผลการใช้หลักสูตร เพื่อนำผล ไปปรับปรุงและพัฒนาหลักสูตร	๑) เอกสาร การวิเคราะห์มาตรฐาน การเรียนรู้ และตัวชี้วัด ๒) รายวิชาที่สอน ๓) หน่วยการเรียนรู้ ๔) หลักฐาน การประเมินผล การใช้หลักสูตร ๕) หลักฐานและ ร่องรอยอื่น ๆ เพิ่มเติม ที่เกี่ยวข้อง
	ระดับ ๔ มีการนำไปใช้กับผู้เรียนและบริบทของสถานศึกษา ได้เหมาะสม	
	ระดับ ๓ มีหน่วยการเรียนรู้ โดยครอบคลุมเนื้อหา ของหลักสูตร	
	ระดับ ๒ มีการทำรายวิชาหรือคำอธิบายรายวิชา	
	ระดับ ๑ มีการวิเคราะห์หลักสูตร มาตรฐานการเรียนรู้ และตัวชี้วัด	
๑.๒ การจัดการเรียนรู้ ๑.๒.๑ การออกแบบ หน่วยการเรียนรู้	ระดับ ๕ มีการประเมินผลการใช้หน่วยการเรียนรู้ และนำผลการประเมินมาปรับปรุง	๑) หน่วยการเรียนรู้ ของรายวิชาที่สอน ๒) หลักฐาน การประเมินผลการใช้ หน่วยการเรียนรู้ ๓) หลักฐานและ ร่องรอยอื่น ๆ เพิ่มเติม ที่เกี่ยวข้อง
	ระดับ ๔ มีการพัฒนากิจกรรมการเรียนรู้สอดคล้อง กับธรรมชาติของสาระการเรียนรู้	
	ระดับ ๓ มีกิจกรรมการเรียนรู้ที่มีวิธีการปฏิบัติที่หลากหลาย	
	ระดับ ๒ มีหน่วยการเรียนรู้สอดคล้องผู้เรียน บริบท ของสถานศึกษา/ผลการประเมินคุณภาพผู้เรียน	
	ระดับ ๑ มีการออกแบบหน่วยการเรียนรู้ให้สอดคล้อง กับรายวิชา	

ตัวชี้วัด	ผลการประเมิน ให้วงกลมล้อมรอบตัวเลขตามระดับคุณภาพ ที่สอดคล้องกับหลักฐานร่องรอยที่บันทึกไว้	บันทึกหลักฐานร่องรอย ให้ระบุข้อมูล/ สารสนเทศ/หลักฐาน ที่สะท้อนความรู้ ความสามารถ
<p>๑.๒.๒ การจัดทำ แผนการจัดการเรียนรู้/ แผนการจัด การศึกษา เฉพาะบุคคล (IEP)/ แผนการสอน รายบุคคล (IIP)/ แผนการจัดประสบการณ์</p>	<p>ระดับ ๕ มีบันทึกหลังการสอนและนำผลมาพัฒนา แผนการจัดการเรียนรู้</p>	<p>๑) หลักฐานเอกสาร การวิเคราะห์ผู้เรียน</p>
	<p>ระดับ ๔ มีกิจกรรมการเรียนรู้ที่สอดคล้องกับธรรมชาติ ของสาระการเรียนรู้และผู้เรียน</p>	<p>๒) แผนการจัดการ เรียนรู้ฯ</p>
	<p>ระดับ ๓ มีแผนการจัดการเรียนรู้ฯ ที่มีองค์ประกอบครบถ้วน ตามรูปแบบที่สถานศึกษา หรือส่วนราชการต้นสังกัดกำหนด และสามารถนำไปปฏิบัติได้จริง</p>	<p>๓) หลักฐานการใช้ แผนการจัดการเรียนรู้ และบันทึกผลหลังสอน</p>
	<p>ระดับ ๒ มีการจัดทำแผนการจัดการเรียนรู้ฯ ที่สอดคล้อง กับหน่วยการเรียนรู้ และผู้เรียน</p>	<p>๓) หลักฐานและ ร่องรอยอื่น ๆ เพิ่มเติม</p>
	<p>ระดับ ๑ มีกระบวนการวิเคราะห์และการวิเคราะห์ผู้เรียน เป็นรายบุคคล</p>	<p>ที่เกี่ยวข้อง</p>
<p>๑.๒.๓ กลยุทธ์ ในการจัดการเรียนรู้</p>	<p>ระดับ ๕ มีการนำผลประเมินมาปรับปรุงการจัดการเรียนรู้ ให้มีคุณภาพสูงขึ้น</p>	<p>๑) แผนการ จัดการเรียนรู้</p>
	<p>ระดับ ๔ มีการประเมินผลการใช้กลยุทธ์ในการจัดการ เรียนรู้</p>	<p>๒) สื่อ นวัตกรรม เทคโนโลยี</p>
	<p>ระดับ ๓ มีการจัดการเรียนรู้ ซึ่งมีการวัดผล ประเมินผล ตามแผนการจัดการเรียนรู้</p>	<p>การจัดการเรียนรู้ และแหล่งเรียนรู้</p>
	<p>ระดับ ๒ มีการจัดการเรียนรู้ ซึ่งสอดคล้องกับมาตรฐาน การเรียนรู้ตัวชี้วัด และจุดประสงค์การเรียนรู้</p>	<p>๓) หลักฐาน การประเมินผล</p>
	<p>ระดับ ๑ มีการจัดการเรียนรู้โดยใช้รูปแบบ เทคนิค และเน้นกระบวนการ active learning</p>	<p>การใช้กลยุทธ์ การจัดการเรียนรู้ ๔) หลักฐานและ ร่องรอยอื่น ๆ เพิ่มเติม ที่เกี่ยวข้อง</p>

ตัวชี้วัด	ผลการประเมิน ให้วงกลมล้อมรอบตัวเลขตามระดับคุณภาพ ที่สอดคล้องกับหลักฐานร่องรอยที่บันทึกไว้	บันทึกหลักฐานร่องรอย ให้ระบุข้อมูลสารสนเทศ/ หลักฐานที่สะท้อน ความรู้ความสามารถ
<p>๑.๒.๔ คุณภาพผู้เรียน ๑.๒.๔.๑ ผลสัมฤทธิ์ ทางวิชาการของผู้เรียน</p>	<p>ระดับ ๕ ผู้เรียนไม่น้อยกว่าร้อยละ ๗๐ ในรายวิชาที่สอน มีผลสัมฤทธิ์ทางวิชาการเป็นไปตามค่าเป้าหมาย ที่สถานศึกษากำหนด</p>	<p>๑) เอกสารหลักฐานแสดง ผลการเรียนของนักเรียนรายวิชา ที่สอน/กลุ่มสาระการเรียนรู้ ๒) หลักฐานและร่องรอยอื่น ๆ เพิ่มเติมที่เกี่ยวข้อง</p>
	<p>ระดับ ๔ ผู้เรียนไม่น้อยกว่าร้อยละ ๖๕ ในรายวิชาที่สอน มีผลสัมฤทธิ์ทางวิชาการเป็นไปตามค่าเป้าหมาย ที่สถานศึกษากำหนด</p>	
	<p>ระดับ ๓ ผู้เรียนไม่น้อยกว่าร้อยละ ๖๐ ในรายวิชาที่สอน มีผลสัมฤทธิ์ทางวิชาการเป็นไปตามค่าเป้าหมาย ที่สถานศึกษากำหนด</p>	
	<p>ระดับ ๒ ผู้เรียนไม่น้อยกว่าร้อยละ ๕๕ ในรายวิชาที่สอน มีผลสัมฤทธิ์ทางวิชาการเป็นไปตามค่าเป้าหมาย ที่สถานศึกษากำหนด</p>	
	<p>ระดับ ๑ ผู้เรียนไม่น้อยกว่าร้อยละ ๕๐ ในรายวิชาที่สอน มีผลสัมฤทธิ์ทางวิชาการเป็นไปตามค่าเป้าหมาย ที่สถานศึกษากำหนด</p>	
<p>๑.๒.๔.๒ คุณลักษณะ ที่พึงประสงค์ของผู้เรียน</p>	<p>ระดับ ๕ ผู้เรียนไม่น้อยกว่าร้อยละ ๙๐ ในรายวิชาที่สอน มีคุณลักษณะที่พึงประสงค์เป็นไปตามค่าเป้าหมาย ที่สถานศึกษากำหนด</p>	<p>๑) หลักฐานการจัดกิจกรรม ๒) แบบประเมินคุณลักษณะ ที่พึงประสงค์ตามหลักสูตรแกนกลาง ๓) หลักฐานและร่องรอยอื่น ๆ เพิ่มเติมที่เกี่ยวข้อง</p>
	<p>ระดับ ๔ ผู้เรียนไม่น้อยกว่าร้อยละ ๘๕ ในรายวิชาที่สอน มีคุณลักษณะที่พึงประสงค์เป็นไปตามค่าเป้าหมาย ที่สถานศึกษากำหนด</p>	
	<p>ระดับ ๓ ผู้เรียนไม่น้อยกว่าร้อยละ ๘๐ ในรายวิชาที่สอน มีคุณลักษณะที่พึงประสงค์เป็นไปตามค่าเป้าหมาย ที่สถานศึกษากำหนด</p>	
	<p>ระดับ ๒ ผู้เรียนไม่น้อยกว่าร้อยละ ๗๕ ในรายวิชาที่สอน มีคุณลักษณะที่พึงประสงค์เป็นไปตามค่าเป้าหมาย ที่สถานศึกษากำหนด</p>	
	<p>ระดับ ๑ ผู้เรียนไม่น้อยกว่าร้อยละ ๗๐ ในรายวิชาที่สอน มีคุณลักษณะที่พึงประสงค์เป็นไปตามค่าเป้าหมาย ที่สถานศึกษากำหนด</p>	

ตัวชี้วัด	ผลการประเมิน ให้วงกลมล้อมรอบตัวเลขตามระดับคุณภาพ ที่สอดคล้องกับหลักฐานร่องรอยที่บันทึกไว้	บันทึกหลักฐานร่องรอย ให้ระบุข้อมูล/ สารสนเทศ/หลักฐาน ที่สะท้อนความรู้ ความสามารถ
<p>๑.๓ การสร้าง และหรือ พัฒนา สื่อ นวัตกรรม เทคโนโลยี ทางการศึกษา และแหล่งเรียนรู้</p>	<p>ระดับ ๕ มีการประเมินผลการใช้สื่อ นวัตกรรม เทคโนโลยี ทางการศึกษาและแหล่งเรียนรู้ แล้วนำผลการประเมิน มาปรับปรุง</p>	<p>๑) สื่อ นวัตกรรม เทคโนโลยีทาง การศึกษา</p>
	<p>ระดับ ๔ มีการสร้างหรือจัดทำสื่อ นวัตกรรม เทคโนโลยี ทางการศึกษา และแหล่งเรียนรู้</p>	<p>และแหล่งเรียนรู้ ๒) เอกสารหลักฐาน การใช้สื่อ นวัตกรรม เทคโนโลยี</p>
	<p>ระดับ ๓ มีการพัฒนาสื่อ นวัตกรรม เทคโนโลยีทางการศึกษา และแหล่งเรียนรู้ ที่นำมาใช้ให้สอดคล้องกับผู้เรียน</p>	<p>ทางการศึกษา และแหล่งเรียนรู้</p>
	<p>ระดับ ๒ มีการใช้สื่อ นวัตกรรม เทคโนโลยีทางการศึกษา และแหล่งเรียนรู้ ที่คัดเลือกแล้วมาใช้ให้สอดคล้อง กับแผนการจัดการเรียนรู้</p>	<p>๓) เอกสารหลักฐาน การประเมินและ การปรับปรุงการใช้สื่อ นวัตกรรม เทคโนโลยี ทางการศึกษา และแหล่งเรียนรู้</p>
	<p>ระดับ ๑ มีการพิจารณาเลือกสื่อ นวัตกรรม เทคโนโลยี ทางการศึกษา และแหล่งเรียนรู้ มาใช้ในการจัดการเรียนรู้</p>	<p>๔) หลักฐานและ ร่องรอยอื่น ๆ เพิ่มเติม ที่เกี่ยวข้อง</p>
<p>๑.๔ การวัด และประเมินผล การเรียนรู้</p>	<p>ระดับ ๕ มีการนำผลการประเมินผลเครื่องมือการวัด และ ประเมินผลไปใช้ในการพัฒนาเครื่องมือและพัฒนาผู้เรียน</p>	<p>๑) เครื่องมือที่ใช้ ในการวัดและ ประเมินผลการเรียนรู้</p>
	<p>ระดับ ๔ มีการประเมินผลเครื่องมือวัดผล และประเมินผล</p>	<p>๒) เอกสารหลักฐาน</p>
	<p>ระดับ ๓ มีการใช้เครื่องมือวัดผลและประเมินผล</p>	<p>การประเมินตามสภาพจริง</p>
	<p>ระดับ ๒ มีการออกแบบเครื่องมือวัดผลและประเมินผล ไปใช้ประเมินตามสภาพจริง</p>	<p>๓) เอกสารหลักฐาน การใช้เครื่องมือการวัด และประเมินผล</p>
	<p>ระดับ ๑ มีการกำหนดเครื่องมือวัดผลและประเมินผล ที่สอดคล้องกับมาตรฐานการเรียนรู้และตัวชี้วัด</p>	<p>๔) เอกสารหลักฐาน การสร้าง การประเมิน การปรับปรุง และ การพัฒนาเครื่องมือ วัดผลและประเมินผล ๕) หลักฐานและ ร่องรอยอื่น ๆ เพิ่มเติม ที่เกี่ยวข้อง</p>

ตัวชี้วัด	ผลการประเมิน ให้วงกลมล้อมรอบตัวเลขตามระดับคุณภาพ ที่สอดคล้องกับหลักฐานร่องรอยที่บันทึกไว้	บันทึกหลักฐานร่องรอย ให้ระบุข้อมูล/ สารสนเทศ/หลักฐาน ที่สะท้อนความรู้ ความสามารถ
๑.๕ ศึกษา วิเคราะห์ สังเคราะห์ และหรือ วิจัย เพื่อแก้ปัญหา หรือพัฒนา การเรียนรู้ที่ส่งผล ต่อคุณภาพผู้เรียน	ระดับ ๕ มีการรายงานและเผยแพร่	๑) เอกสารหลักฐาน การศึกษาวิเคราะห์ สังเคราะห์ปัญหา หรือความต้องการ พัฒนาการเรียนรู้ ๒) เอกสารหลักฐาน การดำเนินการวิจัยฯ ๓) หลักฐานแสดง ผลการดำเนินการวิจัยฯ ๔) หลักฐานและ ร่องรอยอื่น ๆ เพิ่มเติม ที่เกี่ยวข้อง
	ระดับ ๔ มีการนำรูปแบบการจัดการเรียนรู้ที่กำหนด และมีการสรุปผลการแก้ปัญหาหรือพัฒนาการเรียนรู้ ของผู้เรียน	
	ระดับ ๓ มีการดำเนินการแก้ปัญหาการจัดการเรียนรู้ ให้เหมาะสมกับผู้เรียนและบริบทของสถานศึกษา	
	ระดับ ๒ มีการออกแบบการแก้ปัญหาการจัดการเรียนรู้ ของผู้เรียน	
	ระดับ ๑ มีการศึกษา วิเคราะห์ สังเคราะห์ ปัญหา การจัดการเรียนรู้ของผู้เรียน	
๒. ด้านการบริหารจัดการชั้นเรียน		
๒.๑ การบริหาร จัดการชั้นเรียน และการจัดทำ ข้อมูลสารสนเทศ	ระดับ ๕ มีการบริหารจัดการชั้นเรียนต้องเสริมแรงให้ผู้เรียน มีความมั่นใจในการพัฒนาตนเอง และเกิดแรงบันดาลใจ และมีระบบสารสนเทศ และเอกสารประจำชั้นเรียน หรือประจำวิชา การเข้าถึงและการใช้ระบบ สามารถใช้เป็น แบบอย่างที่ดีหรืออ้างอิงได้	๑) สภาพห้องเรียน ๒) ป้ายแสดง นิทรรศการ ป้ายนิเทศ ป้ายแสดงผลงาน ผู้เรียน สื่ออุปกรณ์อื่นๆ ๓) ข้อมูลเพื่อจัดทำ สารสนเทศ ๔) สารสนเทศ และเอกสารประจำ ชั้นเรียนหรือประจำวิชา ๕) หลักฐานการใช้ ในการเสริมสร้าง และพัฒนาผู้เรียน ๖) เอกสารหลักฐาน แสดงการให้คำปรึกษา การจัดทำข้อมูล สารสนเทศ ในสถานศึกษา ๗) หลักฐานและ ร่องรอยอื่น ๆ เพิ่มเติม ที่เกี่ยวข้อง
	ระดับ ๔ มีการบริหารจัดการชั้นเรียนต้องให้ผู้เรียนมีคุณธรรม จริยธรรม และคุณลักษณะอันพึงประสงค์ และมีการให้ คำปรึกษาการจัดทำข้อมูลสารสนเทศ และเอกสารประจำชั้นเรียน หรือประจำวิชาในสถานศึกษา	
	ระดับ ๓ มีการบริหารจัดการชั้นเรียนต้องส่งเสริมผู้เรียน ให้เกิดกระบวนการคิด มีทักษะชีวิตและการทำงาน และมีการเข้าถึงและใช้ระบบสารสนเทศ และเอกสาร ประจำชั้นเรียนหรือประจำวิชาในการเสริมสร้างและพัฒนาผู้เรียน	
	ระดับ ๒ มีการบริหารจัดการชั้นเรียนโดยการมีส่วนร่วม ของผู้เกี่ยวข้องและผู้เรียนมีความสุข และมีการดูแล และบริหารจัดการสารสนเทศ และเอกสารประจำชั้นเรียน หรือประจำวิชา ให้มีความถูกต้องและทันสมัย	
	ระดับ ๑ มีการจัดสภาพแวดล้อมให้มีความปลอดภัย และเอื้อต่อ การเรียนรู้ของผู้เรียน และมีการจัดรวบรวมข้อมูลเพื่อจัดทำ สารสนเทศ และเอกสารประจำชั้นเรียนหรือประจำวิชา	

ตัวชี้วัด	ผลการประเมิน ให้วงกลมล้อมรอบตัวเลขตามระดับคุณภาพ ที่สอดคล้องกับหลักฐานร่องรอยที่บันทึกไว้	บันทึกหลักฐานร่องรอย ให้ระบุข้อมูลสารสนเทศ /หลักฐานที่สะท้อน ความรู้ความสามารถ
๒.๒ การจัดระบบ ดูแลช่วยเหลือ ผู้เรียน	ระดับ ๕ มีผลการแก้ปัญหาหรือพัฒนาผู้เรียนเห็นได้ อย่างชัดเจน	๑) เอกสารหลักฐานแสดงข้อมูล สารสนเทศของผู้เรียน
	ระดับ ๔ มีโครงการ/กิจกรรมที่สร้างสรรค์และ หลากหลายในการดูแลช่วยเหลือผู้เรียน	๒) โครงการ/กิจกรรมแก้ปัญหา หรือพัฒนาผู้เรียน
	ระดับ ๓ มีโครงการ/กิจกรรมเพื่อแก้ปัญหาหรือพัฒนา ผู้เรียนสอดคล้องกับปัญหาหรือความต้องการจำเป็นที่ จะต้องดูแลช่วยเหลือผู้เรียน	๓) เอกสารหลักฐานแสดงผล การดำเนินการตามระบบดูแล ช่วยเหลือผู้เรียน
	ระดับ ๒ มีการบริหารจัดการข้อมูลในระบบสารสนเทศ	๔) หลักฐานและร่องรอยอื่น ๆ
	ระดับ ๑ มีการจัดทำฐานข้อมูลของผู้เรียนตามระบบ ดูแลช่วยเหลือผู้เรียน	เพิ่มเติมที่เกี่ยวข้อง
๓. ด้านการพัฒนาตนเองและพัฒนาวิชาชีพ		
๓.๑ การพัฒนาตนเอง	ระดับ ๕ มีการแลกเปลี่ยนเรียนรู้ร่วมกับเครือข่าย วิชาการ หรือชุมชนการเรียนรู้ทางวิชาชีพ	๑) เพิ่มเอกสารหลักฐาน การพัฒนาตนเอง
	ระดับ ๔ มีการนำความรู้ ทักษะที่ได้จากการพัฒนา ตนเองมาพัฒนานวัตกรรมการจัดการเรียนรู้ที่ส่งผลต่อ คุณภาพผู้เรียน	๒) หลักฐานและร่องรอยอื่น ๆ เพิ่มเติมที่เกี่ยวข้อง
	ระดับ ๓ มีการพัฒนาตามแผนพัฒนาตนเอง	
	ระดับ ๒ แผนพัฒนาตนเองมีความสอดคล้องกับ แผนกลยุทธ์ของสถานศึกษา หรือส่วนราชการ โดยความเห็นชอบของผู้บริหารสถานศึกษา	
	ระดับ ๑ มีแผนพัฒนาตนเองที่สอดคล้องกับความรู้ ความสามารถ ทักษะ และคุณลักษณะของตนเองและ สภาพปัญหา หรือความต้องการจำเป็นการปฏิบัติงาน ในสถานศึกษา	

ตัวชี้วัด	ผลการประเมิน ให้วงกลมล้อมรอบตัวเลขตามระดับคุณภาพ ที่สอดคล้องกับหลักฐานร่องรอยที่บันทึกไว้	บันทึกหลักฐานร่องรอย ให้ระบุข้อมูลสารสนเทศ /หลักฐานที่สะท้อน ความรู้ความสามารถ
๓.๒ การพัฒนา วิชาชีพ	ระดับ ๕ มีการสร้างเครือข่ายชุมชนการเรียนรู้ แบบยั่งยืน	๑) เอกสารหลักฐานแสดงการเข้าร่วม และการแลกเปลี่ยนเรียนรู้เพื่อพัฒนา วิชาชีพครู
	ระดับ ๔ มีการนำนวัตกรรมจากการเข้าร่วมในชุมชน การเรียนรู้มาจัดการเรียนรู้เพื่อพัฒนาผู้เรียน	๒) นวัตกรรมจากการเข้าร่วมในชุมชน การเรียนรู้
	ระดับ ๓ มีการสร้างและพัฒนานวัตกรรม จากการเข้าร่วมในชุมชนการเรียนรู้	๓) เอกสารหลักฐานการนำนวัตกรรม มาจัดการเรียนรู้
	ระดับ ๒ มีการร่วมแลกเปลี่ยนเรียนรู้ กิจกรรม ทางวิชาการในชุมชนการเรียนรู้ทางวิชาชีพ	๔) เอกสารหลักฐานแสดงการสร้าง เครือข่ายชุมชนการเรียนรู้
	ระดับ ๑ มีการเข้าร่วมกลุ่มพัฒนาวิชาชีพครู	๕) หลักฐานและร่องรอยอื่น ๆ เพิ่มเติมที่เกี่ยวข้อง
๔. งานอื่นที่ ได้รับมอบหมาย	ระดับ ๕ มีการปฏิบัติงานตามที่ได้รับมอบหมาย สามารถใช้เป็นตัวอย่างที่ดีได้	๑) เอกสารหลักฐานการมอบหมายงาน ๒) รายงานผลการดำเนินงาน
	ระดับ ๔ มีการปฏิบัติงานตามที่ได้รับมอบหมาย มีกระบวนการที่โปร่งใส และสามารถตรวจสอบได้	๓) เอกสารหลักฐานแสดงเทคโนโลยี ที่ใช้ปฏิบัติงาน
	ระดับ ๓ มีผลปฏิบัติงานตามที่ได้รับมอบหมาย ได้ผลดี รวดเร็ว มีประสิทธิภาพ	๔) เอกสารหลักฐานการดำเนินงาน ที่ได้รับมอบหมาย
	ระดับ ๒ มีผลปฏิบัติงานตามที่ได้รับมอบหมาย มีความถูกต้องตามระเบียบแบบแผน	๕) หลักฐานและร่องรอยอื่น ๆ เพิ่มเติมที่เกี่ยวข้อง
	ระดับ ๑ มีการปฏิบัติงานตามที่ได้รับมอบหมาย	

แบบบันทึกการประเมินตอนที่ ๒
การประเมินการปฏิบัติตนในการรักษาวินัย คุณธรรม จริยธรรม และจรรยาบรรณวิชาชีพ
(๓๐ คะแนน)

ที่	รายการประเมิน	คะแนน เต็ม	ผลการประเมิน ตนเอง	ผลการประเมิน ของ ผู้บังคับบัญชา
๑	<p>มีความซื่อสัตย์ สุจริต รักษาประโยชน์ส่วนรวม ไม่เอาค้ายหรือยินยอมให้ผู้อื่นใช้อำนาจและหน้าที่ของตน เพื่อแสวงหาประโยชน์</p> <p>โดยพิจารณาจาก การปฏิบัติงานด้วยความซื่อสัตย์สุจริต เทียบตรง และเที่ยงธรรมได้รับการยอมรับจากเพื่อนร่วมงานและผู้บังคับบัญชา</p> <p>ในด้านความซื่อสัตย์สุจริต รักษาผลประโยชน์ของทางราชการ ไม่มีผลประโยชน์ทับซ้อน ใช้ทรัพย์สินของทางราชการอย่างคุ้มค่า</p> <p>ไม่ใช่ช่องทางทางระเบียบและกฎหมายเพื่อประโยชน์ส่วนตนและผู้อื่น (การรับอามิสสินจ้างจากผู้อื่น) ไม่แสวงหาผลประโยชน์ที่เกิดจากช่องทางทางระเบียบกฎหมายจากผู้ปกครอง และนักเรียน</p> <p>ในงานที่เกี่ยวกับบทบาท หน้าที่ และภารกิจที่ตนรับผิดชอบ</p>	๕		
๒	<p>การปฏิบัติตามระเบียบ กฎหมาย นโยบาย และคำสั่งของผู้บังคับบัญชา</p> <p>โดยพิจารณาจาก การมีความรู้และปฏิบัติตามระเบียบกฎหมายที่เกี่ยวข้องอย่างเคร่งครัด ปฏิบัติตามคำสั่ง หรือนโยบายที่ชอบด้วยกฎหมาย</p> <p>อย่างเคร่งครัดของผู้บริหารสถานศึกษาหรือผู้บริหารการศึกษา</p> <p>หรือหน่วยงานต้นสังกัด และไม่ใช่ช่องทางทางระเบียบ และกฎหมาย</p> <p>กลั่นแกล้งผู้อื่น</p>	๕		
๓	<p>มีความวิริยะ อุตสาหะ ตรงต่อเวลา และอุทิศเวลาให้แก่ทางราชการ</p> <p>โดยพิจารณาจาก การพัฒนาตนเองและงานโดยให้หลักการพัฒนา</p> <p>แบบมุ่งผลสัมฤทธิ์มีทักษะการสอนงาน (Coaching) จนสามารถ</p> <p>เป็นต้นแบบได้ เป็นผู้ตรงต่อเวลา มีความรับผิดชอบต่องาน</p> <p>ตามบทบาท หน้าที่ ภารกิจที่ได้รับมอบหมาย รวมถึงผลที่เกิดจาก</p> <p>การปฏิบัติงานของตน มีความพร้อมในการปฏิบัติงานตามบทบาท</p> <p>หน้าที่ ภารกิจที่ได้รับมอบหมาย และอุทิศเวลาโดยมีจิตสำนึก</p> <p>และความรับผิดชอบ</p>	๕		

ที่	รายการประเมิน	คะแนน เต็ม	ผลการประเมิน ตนเอง	ผลการประเมิน ของ ผู้บังคับบัญชา
๔	<p>การมีจิตสำนึกที่ดี มุ่งบริการต่อกลุ่มเป้าหมายผู้รับบริการ โดยไม่เลือกปฏิบัติ โดยพิจารณาจาก การมีพฤติกรรมเชิงบวก ในการให้บริการกับกลุ่มเป้าหมายผู้รับบริการ มุ่งมั่นในการให้ความรู้ และวิธีปฏิบัติที่ถูกต้องกับกลุ่มเป้าหมายผู้รับบริการ ให้บริการ กับกลุ่มเป้าหมายผู้รับบริการในประเด็นที่เกี่ยวข้องกับการเรียนการสอน โดยไม่เลือกปฏิบัติ ให้บริการกับผู้ปกครองทุกคน ในประเด็น ที่เกี่ยวข้องกับการเรียนการสอนของผู้เรียนในความปกครอง โดยไม่เลือกปฏิบัติ ให้ความร่วมมือกับประชาชน ชุมชนในประเด็น ที่เกี่ยวข้องกับการพัฒนาผู้เรียน โดยไม่เลือกปฏิบัติ</p>	๕		
๕	<p>การรักษาคุณภาพตามมาตรฐานวิชาชีพและจรรยาบรรณวิชาชีพ โดยพิจารณาจาก การปฏิบัติงานโดยเข้าร่วมกิจกรรมของวิชาชีพ หรือองค์กรวิชาชีพเพื่อพัฒนาความเชี่ยวชาญทางวิชาชีพของตนเอง อย่างสม่ำเสมอ ปฏิบัติงานโดยให้คำปรึกษาหรือช่วยเหลือกลุ่มเป้าหมาย ผู้รับบริการด้วยความเมตตากรุณาอย่างเต็มกำลังความสามารถ และเสมอภาค ปฏิบัติตนด้วยการดำรงชีวิตตามหลักปรัชญา ของเศรษฐกิจพอเพียง ป้องกันความเสี่ยงในการดำเนินชีวิตภายใต้ความรู้ และคุณธรรมอันดี ประพฤติตนเป็นผู้นำในการอนุรักษ์ ศิลปวัฒนธรรม ภูมิปัญญาท้องถิ่น และสิ่งแวดล้อม ไม่กระทำตนเป็นปฏิปักษ์ ต่อความเจริญทางกาย สติปัญญา จิตใจอารมณ และสังคม ของกลุ่มเป้าหมายผู้รับบริการบุคลากรทางการศึกษา และผู้ร่วมงาน</p>	๕		
๖	<p>การรักษาภาพลักษณ์และความสามัคคีในองค์กร ชุมชน และสังคม โดยพิจารณาจาก การมีภาพลักษณ์ที่ดีทางด้านศีลธรรม จริยธรรม คุณธรรมและวัฒนธรรมที่ดีเป็นแบบอย่างทางสังคม เข้าร่วมกิจกรรม ที่ส่งเสริมวัฒนธรรม ขนบธรรมเนียมประเพณีอันดีงาม ขององค์กร สังคม และสถานศึกษาอย่างสม่ำเสมอ รวมถึงกิจกรรมด้านสิ่งแวดล้อม และประโยชน์สาธารณะ ปฏิบัติต่อกลุ่มเป้าหมายผู้รับบริการ เพื่อนร่วมงาน และประชาชน อย่างเสมอภาคเท่าเทียมกัน ปฏิบัติตน เพื่อเป็นการเสริมสร้างความสามัคคี ช่วยเหลือเกื้อกูลในการทำงาน หรืออยู่ร่วมกับผู้อื่น รวมทั้งปลูกฝังแก่กลุ่มเป้าหมายผู้รับบริการ</p>	๕		

หมายเหตุ กรณีความเห็นไม่สอดคล้องกันให้ผู้บังคับบัญชาทำความเข้าใจกับผู้รับการประเมิน

แบบประเมินผลการปฏิบัติงานของข้าราชการครูและบุคลากรทางการศึกษา

สายงานบริหารสถานศึกษา

ครั้งที่ ๑ (๑ ตุลาคม - ๓๑ มีนาคม)

ครั้งที่ ๒ (๑ เมษายน - ๓๐ กันยายน)

ชื่อผู้รับการประเมิน.....

ตำแหน่ง.....วิทยฐานะ.....เงินเดือน.....บาท

สถานศึกษา.....สังกัด.....

สอนระดับชั้น.....วิชา.....

ชั่วโมงการสอน.....ชั่วโมง/สัปดาห์

จำนวนวันลาในรอบการประเมิน.....วัน ประกอบด้วย

(๑) ลาป่วยวัน (๒) ลากิจ วัน

ชื่อผู้ประเมิน.....

ตำแหน่ง.....

ตอนที่ ๑ การประเมินประสิทธิภาพและประสิทธิผลการปฏิบัติงาน (๗๐ คะแนน)

ที่	รายการประเมิน	คะแนนเต็ม	ผลการประเมินตนเอง	ผลการประเมินของผู้บังคับบัญชา
๑	ด้านการกำหนดนโยบายการบริหารจัดการสถานศึกษา ๑.๑ จัดระบบการประกันคุณภาพ และนำผลการประเมินไปใช้พัฒนาคุณภาพสถานศึกษา ๑.๒ กำหนดวิสัยทัศน์ พันธกิจ นโยบาย และแผนกลยุทธ์ ๑.๓ สร้างความสัมพันธ์และการมีส่วนร่วมของครูบุคลากรในสถานศึกษา ผู้ปกครอง ชุมชน และสังคม	๑๘ ๑๐ ๔ ๔		
๒	ด้านการบริหารการจัดการเรียนรู้ ๒.๑ บริหารการพัฒนาหลักสูตร ๒.๒ บริหารจัดการกระบวนการเรียนรู้ ๒.๓ จัดระบบและนิเทศการจัดการเรียนรู้ ๒.๔ จัดระบบและประเมินผลการเรียนรู้ของผู้เรียน ๒.๕ บริหารจัดการเทคโนโลยีสารสนเทศเพื่อการเรียนรู้	๒๐ ๔ ๔ ๔ ๔ ๔		
๓	ด้านการบริหารจัดการงานทั่วไปของสถานศึกษา ๓.๑ บริหารจัดการงบประมาณ การเงินและสินทรัพย์ ๓.๒ บริหารและพัฒนาทรัพยากรบุคคล ๓.๓ บริหารจัดการอาคารสถานที่ สภาพแวดล้อมและบรรยากาศให้เอื้อต่อการเรียนรู้ ๓.๔ บริหารกิจการนักเรียนและจัดระบบดูแลช่วยเหลือผู้เรียน	๑๖ ๔ ๔ ๔ ๔		

ที่	รายการประเมิน	คะแนน เต็ม	ผลการประเมิน ตนเอง	ผลการประเมิน ของ ผู้บังคับบัญชา
๔	ด้านการพัฒนาตนเองและพัฒนาวิชาชีพ	๑๒		
	๔.๑ วางแผนและพัฒนาตนเองด้านความรู้ ทักษะ และคุณลักษณะบุคคลสำหรับผู้ดำรงตำแหน่ง ผู้บริหารสถานศึกษา	๔		
	๔.๒ ส่งเสริมและพัฒนาผู้อื่นด้านความรู้ ทักษะ คุณธรรมจริยธรรม และจรรยาบรรณวิชาชีพ	๔		
	๔.๓ เป็นผู้นำในชุมชนการเรียนรู้ทางวิชาชีพ	๔		
๕	งานอื่นที่ได้รับมอบหมาย	๔		
	รวม	๗๐		

ตอนที่ ๒ การประเมินการปฏิบัติตนในการรักษาวินัย คุณธรรม จริยธรรม และจรรยาบรรณวิชาชีพ (๓๐ คะแนน)

ที่	รายการประเมิน	คะแนน เต็ม	ผลการประเมิน ตนเอง	ผลการประเมิน ของ ผู้บังคับบัญชา
๑	มีความซื่อสัตย์ สุจริต รักษาประโยชน์ส่วนรวม ไม่เอาค้าย หรือยินยอมให้ผู้อื่นใช้อำนาจและหน้าที่ของตน เพื่อแสวงหา ประโยชน์	๕		
๒	การปฏิบัติตามระเบียบ กฎหมาย นโยบาย และคำสั่ง ของผู้บังคับบัญชา	๕		
๓	มีความวิริยะ อุตสาหะ ตรงต่อเวลา และอุทิศเวลาให้แก่ทางราชการ	๕		
๔	การมีจิตสำนึกที่ดี มุ่งบริการต่อกลุ่มเป้าหมายผู้รับบริการ โดยไม่เลือกปฏิบัติ	๕		
๕	การรักษาคุณภาพตามมาตรฐานวิชาชีพและจรรยาบรรณวิชาชีพ	๕		
๖	การรักษาภาพลักษณ์และความสามัคคีในองค์กร ชุมชน และสังคม	๕		
	คะแนนรวม	๓๐		

ตอนที่ ๓ การสรุปผลการประเมิน

องค์ประกอบการประเมิน	คะแนนเต็ม	คะแนนที่ได้
ตอนที่ ๑ การประเมินประสิทธิภาพและประสิทธิผลการปฏิบัติงาน	๗๐	
ตอนที่ ๒ การประเมินการปฏิบัติตนในการรักษาวินัย คุณธรรม จริยธรรม และจรรยาบรรณวิชาชีพ	๓๐	
คะแนนรวม	๑๐๐	
คิดเป็นร้อยละ	๑๐๐	

ตอนที่ ๔ ผลการประเมิน

๔.๑ ผลการประเมินตนเอง

ข้าพเจ้าขอรับรองว่าได้ประเมินตนเองตรงตามเอกสารหลักฐานที่มีอยู่จริง

(ลงชื่อ).....ผู้รับการประเมิน
(.....)

ตำแหน่ง.....

วันที่.....

๔.๒ ผลการประเมิน และความเห็นของผู้บังคับบัญชา

๔.๒.๑ ผลการประเมิน มี ๕ ระดับ ดังนี้

- ดีเด่น (ร้อยละ ๙๐.๐๐ ขึ้นไป)
- ดีมาก (ร้อยละ ๘๐.๐๐ - ๘๙.๙๙)
- ดี (ร้อยละ ๗๐.๐๐ - ๗๙.๙๙)
- พอใช้ (ร้อยละ ๖๐.๐๐ - ๖๙.๙๙)
- ปรับปรุง (ร้อยละ ๕๙.๙๙ ลงมา)

๔.๒.๒ ความเห็นของผู้บังคับบัญชา

.....
.....
.....

(ลงชื่อ).....ผู้ประเมิน
(.....)

ตำแหน่ง.....

วันที่.....

(ลงชื่อ).....ผู้บังคับบัญชา
(.....)

ตำแหน่ง.....

วันที่.....

ตอนที่ ๕ การรับทราบผลการประเมิน

ผู้รับการประเมิน : <input type="checkbox"/> ได้รับทราบผลการประเมินและความเห็นของผู้บังคับบัญชาแล้ว <div style="text-align: right;"> ลงชื่อ : (.....) ตำแหน่ง : วันที่ : </div>	
ผู้ประเมิน : <input type="checkbox"/> ได้แจ้งผลการประเมินและผู้รับการประเมินได้ลงนามรับทราบแล้ว <input type="checkbox"/> ได้แจ้งผลการประเมินเมื่อวันที่.....แล้ว แต่ผู้รับการประเมินไม่ลงนามรับทราบ <div style="text-align: right;"> ลงชื่อ : (.....) ตำแหน่ง : วันที่ : ลงชื่อ :พยาน (.....) ตำแหน่ง : วันที่ : </div>	

สำหรับการนำผลการประเมินผลการปฏิบัติงานไปเลื่อนเงินเดือน ให้ผู้บังคับบัญชาแต่งตั้งคณะกรรมการ ไม่น้อยกว่า ๓ คน ทำหน้าที่พิจารณา รายงานผลการพิจารณา และเสนอความเห็นต่อผู้บังคับบัญชาตามลำดับ

คณะกรรมการ : <input type="checkbox"/> เห็นด้วยกับผลการประเมินข้างต้น <input type="checkbox"/> มีความเห็นต่างจากการประเมินข้างต้น ดังนี้ <div style="text-align: right;"> ลงชื่อ :ประธานกรรมการ (.....) วันที่ : </div>	
<div style="text-align: right;"> ลงชื่อ :กรรมการ (.....) วันที่ : </div>	<div style="text-align: right;"> ลงชื่อ :กรรมการ (.....) วันที่ : </div>

ผู้บังคับบัญชา :

- เห็นด้วยกับผลการประเมินข้างต้น
- มีความเห็นต่างจากการประเมินข้างต้น ดังนี้

.....
.....

ลงชื่อ :
(.....)

วันที่ :

ผู้บังคับบัญชาเหนือขึ้นไป (ถ้ามี) :

- เห็นด้วยกับผลการประเมินข้างต้น
- มีความเห็นต่างจากการประเมินข้างต้น ดังนี้

.....
.....

ลงชื่อ :
(.....)

วันที่ :

แบบบันทึกการประเมินตอนที่ ๑

การประเมินประสิทธิภาพและประสิทธิผลการปฏิบัติงาน สายงานบริหารสถานศึกษา (๗๐ คะแนน)

ตัวชี้วัด	ผลการประเมิน ให้วงกลมล้อมรอบตัวเลขตามระดับคุณภาพ ที่สอดคล้องกับหลักฐานร่องรอยที่บันทึกไว้	บันทึกหลักฐานร่องรอย ให้ระบุข้อมูลสารสนเทศ/ หลักฐานที่สะท้อน ความรู้ความสามารถ
๑. ด้านการกำหนดนโยบายการบริหารจัดการสถานศึกษา		
๑.๑ จัดระบบ การประกันคุณภาพ และนำผลการประเมิน ไปใช้พัฒนาคุณภาพ สถานศึกษา	ระดับ ๕ มีการจัดทำและดำเนินการตามระบบการประกัน คุณภาพอย่างต่อเนื่อง และมีผลการดำเนินการชัดเจน และนำผลการประเมินไปใช้พัฒนาคุณภาพสถานศึกษา ได้ครบถ้วนทุกรายการตามมาตรฐานของการประกันคุณภาพ	๑) คำสั่งการประกันคุณภาพฯ ๒) การตรวจเยี่ยมการประกัน คุณภาพภายใน ๓) สรุปผลการประเมิน การประกันคุณภาพศึกษา ประจำโรงเรียนตามตัวชี้วัด เพื่อเตรียมรับการประเมินภายนอก ๔) รายงานการประเมินตนเอง (SAR) ของสถานศึกษาปีปัจจุบันฯ ๕) ข้อเสนอแนะ/ปรับปรุง ในปีที่ผ่านมา ๖) ผลความสำเร็จในการพัฒนา เช่น รูปภาพ เกียรติบัตร รางวัลต่าง ๆ หรือความก้าวหน้า ๗) หลักฐานและร่องรอยอื่น ๆ เพิ่มเติมที่เกี่ยวข้อง
	ระดับ ๔ มีการจัดทำและดำเนินการตามระบบการประกัน คุณภาพอย่างต่อเนื่อง และมีผลการดำเนินการชัดเจน และนำผลการประเมินไปใช้พัฒนาคุณภาพสถานศึกษา ได้เกือบทุกรายการตามมาตรฐานของการประกันคุณภาพ	
	ระดับ ๓ มีการจัดทำและดำเนินการตามระบบการประกัน คุณภาพ และมีผลการดำเนินการชัดเจน และนำผล การประเมินไปใช้พัฒนาคุณภาพสถานศึกษาได้บางรายการ ตามมาตรฐานของการประกันคุณภาพ	
	ระดับ ๒ มีการจัดทำและดำเนินการตามระบบการประกัน คุณภาพ และมีผลการดำเนินการชัดเจน	
	ระดับ ๑ มีการจัดทำและดำเนินการตามระบบการประกันคุณภาพ	

ตัวชี้วัด	ผลการประเมิน ในห่วงกลมล้อมรอบตัวเลขตามระดับคุณภาพ ที่สอดคล้องกับหลักฐานร่องรอยที่บันทึกไว้	บันทึกหลักฐานร่องรอย ให้ระบุข้อมูลสารสนเทศ /หลักฐานที่สะท้อน ความรู้ความสามารถ
๑.๒ กำหนดวิสัยทัศน์ พันธกิจ นโยบาย และแผนกลยุทธ์	ระดับ ๕ มีวิสัยทัศน์ พันธกิจ นโยบาย และแผนกลยุทธ์ สำหรับสถานศึกษาที่เป็นปัจจุบัน ซึ่งมีความสอดคล้องและ เหมาะสมกับสภาพบริบทของสถานศึกษา และมีผลดำเนินการ สำเร็จตามแผนกลยุทธ์	๑) แผนพัฒนาการศึกษาฯ ๒) แผนปฏิบัติงานประจำปีฯ ๓) แผนกลยุทธ์ฯ / รายงานผล การดำเนินงานตามแผนฯ ๔) รายงานการประเมินตนเอง (SAR) ของสถานศึกษาปีปัจจุบันฯ ๕) ปฏิทินการปฏิบัติงานฯ ๖) แผนการใช้งบประมาณฯ ๗) การวิเคราะห์ SWOT และแผนกลยุทธ์ฯ ๘) สรุปผลการดำเนินงาน ๙) หลักฐานและร่องรอยอื่น ๆ เพิ่มเติมที่เกี่ยวข้อง
	ระดับ ๔ มีวิสัยทัศน์ พันธกิจ นโยบาย และแผนกลยุทธ์ สำหรับสถานศึกษาที่เป็นปัจจุบัน ซึ่งมีความสอดคล้องและ เหมาะสมกับสภาพบริบทของสถานศึกษา และดำเนินการ ตามแผนกลยุทธ์	
	ระดับ ๓ มีวิสัยทัศน์ พันธกิจ นโยบาย และแผนกลยุทธ์ สำหรับสถานศึกษาที่เป็นปัจจุบัน ซึ่งมีความสอดคล้อง และเหมาะสมกับสภาพบริบทของสถานศึกษา	
	ระดับ ๒ มีวิสัยทัศน์ พันธกิจ นโยบาย และแผนกลยุทธ์ สำหรับสถานศึกษาที่เป็นปัจจุบัน	
	ระดับ ๑ มีวิสัยทัศน์ พันธกิจ นโยบาย และแผนกลยุทธ์ สำหรับสถานศึกษา	

ตัวชี้วัด	ผลการประเมิน ให้วงกลมล้อมรอบตัวเลขตามระดับคุณภาพ ที่สอดคล้องกับหลักฐานร่องรอยที่บันทึกไว้	บันทึกหลักฐานร่องรอย ให้ระบุข้อมูลสารสนเทศ/ หลักฐานที่สะท้อนความรู้ ความสามารถ
<p>๑.๓ สร้างความสัมพันธ์ และการมีส่วนร่วมของครู บุคลากรในสถานศึกษา ผู้ปกครอง ชุมชน และสังคม</p>	<p>ระดับ ๕ สร้างความสัมพันธ์ที่ดีกับครู บุคลากรในสถานศึกษา ผู้ปกครอง ชุมชน และสังคม โดยการมีส่วนร่วมในการพัฒนา สถานศึกษา</p>	<p>๑) แผนปฏิบัติการ ประจำปี ๒) บันทึกการประชุมครู/ บุคลากร/ผู้ปกครอง/ กรรมการสถานศึกษา ๓) รายงานผลการ ดำเนินงานโครงการ/ กิจกรรม ๔) บันทึกข้อตกลง (MOU) หน่วยงานต่าง ๆ ด้านการศึกษาและอื่น ๆ ๕) ปฏิทินการปฏิบัติงาน สร้างความสัมพันธ์ ๖) หลักฐานการมีส่วนร่วม ในการพัฒนาสถานศึกษา ๗) รายงานผลการสำรวจ ความคิดเห็น/ความพึง พอใจ ๘) รูปภาพกิจกรรม ๙) หลักฐานและร่องรอย อื่น ๆ เพิ่มเติมที่เกี่ยวข้อง</p>
	<p>ระดับ ๔ สร้างความสัมพันธ์ที่ดีกับครู บุคลากรในสถานศึกษา ผู้ปกครอง และชุมชน โดยการมีส่วนร่วมในการพัฒนา สถานศึกษา</p>	
	<p>ระดับ ๓ สร้างความสัมพันธ์ที่ดีกับครู บุคลากรในสถานศึกษา และผู้ปกครอง โดยการมีส่วนร่วมในการพัฒนาสถานศึกษา</p>	
	<p>ระดับ ๒ สร้างความสัมพันธ์ที่ดีกับครู และบุคลากร ในสถานศึกษา โดยการมีส่วนร่วมในการพัฒนาสถานศึกษา</p>	
	<p>ระดับ ๑ สร้างความสัมพันธ์ที่ดีกับครู และบุคลากร ในสถานศึกษา</p>	

ตัวชี้วัด	ผลการประเมิน ให้วงกลมล้อมรอบตัวเลขตามระดับคุณภาพ ที่สอดคล้องกับหลักฐานร่องรอยที่บันทึกไว้	บันทึกหลักฐานร่องรอย ให้ระบุข้อมูลสารสนเทศ/ หลักฐานที่สะท้อนความรู้ ความสามารถ
๒. ด้านการบริหารการจัดการเรียนรู้		
๒.๑ บริหารการพัฒนาหลักสูตร	<p>ระดับ ๕ มีการวิเคราะห์หลักสูตร มาตรฐานการเรียนรู้ และตัวชี้วัด เพื่อพัฒนาหลักสูตรและประยุกต์ใช้หลักสูตร ให้สอดคล้องกับความต้องการจำเป็นของสถานศึกษา มีการบูรณาการคุณธรรม จริยธรรมและค่านิยม ตลอดจนการจัดทำหน่วยการเรียนรู้ และมีผลการนำไปจัดการเรียนรู้ ในสถานศึกษาได้จริง</p> <p>ระดับ ๔ มีการวิเคราะห์หลักสูตร มาตรฐานการเรียนรู้ และตัวชี้วัด เพื่อพัฒนาหลักสูตรและประยุกต์ใช้หลักสูตร ให้สอดคล้องกับความต้องการจำเป็นของสถานศึกษา มีการบูรณาการคุณธรรม จริยธรรมและค่านิยม ตลอดจนการจัดทำหน่วยการเรียนรู้ และนำไปจัดการเรียนรู้ ในสถานศึกษา</p> <p>ระดับ ๓ มีการวิเคราะห์หลักสูตร มาตรฐานการเรียนรู้ และตัวชี้วัด เพื่อพัฒนาหลักสูตรและประยุกต์ใช้หลักสูตร ให้สอดคล้องกับความต้องการจำเป็นของสถานศึกษา มีการบูรณาการคุณธรรม จริยธรรมและค่านิยม ตลอดจนการจัดทำหน่วยการเรียนรู้</p> <p>ระดับ ๒ มีการวิเคราะห์หลักสูตร มาตรฐานการเรียนรู้ และตัวชี้วัด เพื่อพัฒนาหลักสูตรให้สอดคล้องกับ ความต้องการจำเป็นของสถานศึกษา เพื่อจัดทำหน่วยการเรียนรู้</p> <p>ระดับ ๑ มีการวิเคราะห์หลักสูตร มาตรฐานการเรียนรู้ และตัวชี้วัด เพื่อจัดทำหน่วยการเรียนรู้</p>	<p>๑) หลักสูตรสถานศึกษา/ หลักสูตรกลุ่มสาระ/ หลักสูตรแกนกลาง/ หลักสูตรท้องถิ่น</p> <p>๒) แผนการจัดการ เรียนรู้/บันทึกหลัง แผนการจัดการเรียนรู้</p> <p>๓) แผนการปฏิบัติการ ประจำปี</p> <p>๔) แผนการสอน</p> <p>๕) รายงานผลการดำเนิน โครงการ/กิจกรรม/ การประชุม อบรม สัมมนา การพัฒนาหลักสูตร</p> <p>๖) รายงานการประเมิน ตนเอง (SAR) ของ สถานศึกษา</p> <p>๗) เอกสารการวิเคราะห์ หลักสูตร</p> <p>๘) การบูรณาการ คุณธรรมจริยธรรม ค่านิยมในหลักสูตรเพิ่มเติม</p> <p>๙) การปรับปรุงหลักสูตร สถานศึกษา</p> <p>๑๐) รายงานการวิจัย ในชั้นเรียน</p> <p>๑๑) การประเมินหลักสูตร</p> <p>๑๒) สรุปรายงานผล การปฏิบัติงาน</p> <p>๑๓) คำสั่ง/รูปภาพ</p> <p>๑๔) หลักฐานและร่องรอย อื่น ๆ เพิ่มเติมที่เกี่ยวข้อง</p>

ตัวชี้วัด	ผลการประเมิน ให้วงกลมล้อมรอบตัวเลขตามระดับคุณภาพ ที่สอดคล้องกับหลักฐานร่องรอยที่บันทึกไว้	บันทึกหลักฐานร่องรอย ให้ระบุข้อมูลสารสนเทศ/ หลักฐานที่สะท้อนความรู้ ความสามารถ
๒.๒ บริหารจัดการ กระบวนการเรียนรู้	<p>ระดับ ๕ ส่งเสริม สนับสนุน และจัดให้มีหน่วยการเรียนรู้ การออกแบบการเรียนรู้ และแผนการจัดการเรียนรู้ที่สอดคล้องกัน และมีแผนการจัดการเรียนรู้ที่มีองค์ประกอบครบถ้วนตามรูปแบบ ที่ส่วนราชการหรือหน่วยงานการศึกษา กำหนด เน้นกิจกรรม การเรียนรู้แบบปฏิบัติ มีสื่อนวัตกรรมและแหล่งเรียนรู้ที่เหมาะสม กับเนื้อหาสาระและกิจกรรมการเรียนรู้ โดยนำไปปฏิบัติการสอนจริง และมีบันทึกหลังสอน</p>	<p>๑) หลักสูตรสถานศึกษา ๒) สมุดนิเทศ ๓) แผนพัฒนาการศึกษา ของโรงเรียน ๔) แผนปฏิบัติการ ๕) แผนจัดการเรียนรู้ ๖) แผนจัดการเรียนการสอน ๗) คำสั่งแต่งตั้ง</p>
	<p>ระดับ ๔ ส่งเสริม สนับสนุน และจัดให้มีหน่วยการเรียนรู้ การออกแบบการเรียนรู้ และแผนการจัดการเรียนรู้ที่สอดคล้องกัน และมีแผนการจัดการเรียนรู้ที่มีองค์ประกอบครบถ้วน ตามรูปแบบ ที่ส่วนราชการหรือหน่วยงานการศึกษา กำหนด เน้นกิจกรรม การเรียนรู้ แบบปฏิบัติมีสื่อนวัตกรรมและแหล่งเรียนรู้ที่เหมาะสม กับเนื้อหาสาระ และกิจกรรมการเรียนรู้ และนำไปปฏิบัติการสอนจริง</p>	<p>คณะกรรมการประเมิน การจัดทำแผนคำสั่งต่าง ๆ ๘) สื่อนวัตกรรมและทะเบียน ๙) แบบบันทึกหลังการสอน ๑๐) แบบประเมินผู้เรียน ๑๑) โครงสร้างการจัดการเรียนรู้ ๑๒) ออกแบบการเรียนรู้ ตามตัวชี้วัดของหลักสูตร</p>
	<p>ระดับ ๓ ส่งเสริม สนับสนุน และจัดให้มีหน่วยการเรียนรู้ การออกแบบการเรียนรู้ และแผนการจัดการเรียนรู้ที่สอดคล้องกัน และมีแผนการจัดการเรียนรู้ที่มีองค์ประกอบครบถ้วน ตามรูปแบบ ที่ส่วนราชการหรือหน่วยงานการศึกษา กำหนด เน้นกิจกรรม การเรียนรู้แบบปฏิบัติ มีสื่อนวัตกรรมและแหล่งเรียนรู้ที่เหมาะสม กับเนื้อหาสาระ และกิจกรรมการเรียนรู้</p>	<p>๑๓) ส่งเสริมการใช้สื่อ นวัตกรรมในการจัด การเรียนรู้ ๑๔) แผนจัดการเรียนรู้ ที่บูรณาการสามารถ นำไปใช้ได้จริง</p>
	<p>ระดับ ๒ ส่งเสริม สนับสนุน และจัดให้มีหน่วยการเรียนรู้ การออกแบบการเรียนรู้ และแผนการจัดการเรียนรู้ที่สอดคล้องกัน และมีแผนการจัดการเรียนรู้ที่มีองค์ประกอบครบถ้วน ตามรูปแบบ ที่ส่วนราชการหรือหน่วยงานการศึกษา กำหนด เน้นกิจกรรม การเรียนรู้แบบปฏิบัติ มีสื่อนวัตกรรมและแหล่งเรียนรู้ที่เหมาะสม กับเนื้อหาสาระ</p>	<p>๑๕) แบบตรวจประเมินผล ของการจัดทำแผน ๑๖) สื่อ/ใบงาน/ผลงาน นักเรียน/รางวัลครู/ งานวิจัย</p>
	<p>ระดับ ๑ ส่งเสริม สนับสนุน และจัดให้มีหน่วยการเรียนรู้ การออกแบบการเรียนรู้ และแผนการจัดการเรียนรู้ที่สอดคล้องกัน และมีแผนการจัดการเรียนรู้ที่มีองค์ประกอบครบถ้วน ตามรูปแบบ ที่ส่วนราชการหรือหน่วยงานการศึกษา กำหนด</p>	<p>๑๗) สรุปผลการปฏิบัติงาน ๑๘) การส่งเสริมพัฒนาครู ๑๙) กิจกรรมการเรียนรู้ แบบ Active Learning ๒๐) แหล่งเรียนรู้ทั้งภายในและภายนอกโรงเรียน ๒๑) หลักฐานและ ร่องรอยอื่น ๆ เพิ่มเติม ที่เกี่ยวข้อง</p>

ตัวชี้วัด	ผลการประเมิน ให้วงกลมล้อมรอบตัวเลขตามระดับคุณภาพ ที่สอดคล้องกับหลักฐานร่องรอยที่บันทึกไว้	บันทึกหลักฐานร่องรอย ให้ระบุข้อมูลสารสนเทศ/ หลักฐานที่สะท้อนความรู้ ความสามารถ
๒.๓ จัดระบบและ นิเทศการจัดการเรียนรู้	ระดับ ๕ มีแผนการนิเทศตามระบบการนิเทศการจัดการเรียนรู้ และดำเนินการนิเทศการจัดการเรียนรู้ตามแผนที่กำหนด นำผลการนิเทศไปแก้ปัญหาและหรือพัฒนาการจัดการเรียนรู้ ติดตามประเมินผลปรับปรุงแก้ไขหรือพัฒนาอย่างต่อเนื่อง มีผลการจัดการเรียนรู้ในระดับดีมากตามบริบทของสถานศึกษา	๑) ปฏิทิน/แผนการนิเทศ/ แผนพัฒนาครู ๒) บันทึกผลการนิเทศ/ หลักฐานการนิเทศ/ สมุดนิเทศ
	ระดับ ๔ มีแผนการนิเทศตามระบบการนิเทศการจัดการเรียนรู้ และดำเนินการนิเทศการจัดการเรียนรู้ตามแผนที่กำหนด นำผลการนิเทศไปแก้ปัญหาและหรือพัฒนาการจัดการเรียนรู้ ติดตามประเมินผลปรับปรุงแก้ไขหรือพัฒนาอย่างต่อเนื่อง มีผลการจัดการเรียนรู้ในระดับดีตามบริบทของสถานศึกษา	๓) คำสั่งแต่งตั้ง คณะกรรมการนิเทศ ภายในโรงเรียน ๔) โครงการ ๕) รายงานผลโครงการ/ รายงานการนิเทศ/ บันทึกการประชุม
	ระดับ ๓ มีแผนการนิเทศตามระบบการนิเทศการจัดการเรียนรู้ และดำเนินการนิเทศการจัดการเรียนรู้ตามแผนที่กำหนด นำผลการนิเทศไปแก้ปัญหาและหรือพัฒนาการจัดการเรียนรู้ ติดตามประเมินผลปรับปรุงแก้ไขหรือพัฒนาอย่างต่อเนื่อง	๖) การปรับปรุงและ พัฒนาการนิเทศ
	ระดับ ๒ มีแผนการนิเทศตามระบบการนิเทศการจัดการเรียนรู้ และดำเนินการนิเทศการจัดการเรียนรู้ตามแผนที่กำหนด นำผลการนิเทศไปแก้ปัญหาและหรือพัฒนาการจัดการเรียนรู้	๗) ภาพถ่ายการนิเทศ/ ภาพถ่ายกิจกรรม ๘) คู่มือการวัดผล/คู่มือ การนิเทศ
	ระดับ ๑ มีแผนการนิเทศตามระบบการนิเทศการจัดการเรียนรู้ และดำเนินการนิเทศการจัดการเรียนรู้ตามแผนที่กำหนด	๙) การนำผลนิเทศไปใช้ แก้ปัญหาและพัฒนา การจัดการเรียนรู้ อย่างต่อเนื่อง ๑๐) มีผลการจัดการเรียนรู้ ในระดับดีมาก ตามบริบทของโรงเรียน ๑๑) รายงานผลสัมฤทธิ์ ทางเรียนของสถานศึกษา/ รายงานผลการประเมิน ตนเอง (SAR) ๑๒) หลักฐาน และร่องรอยอื่น ๆ เพิ่มเติมที่เกี่ยวข้อง

ตัวชี้วัด	ผลการประเมิน ให้วงกลมล้อมรอบตัวเลขตามระดับคุณภาพ ที่สอดคล้องกับหลักฐานร่องรอยที่บันทึกไว้	บันทึกหลักฐานร่องรอย ให้ระบุข้อมูลสารสนเทศ/ หลักฐานที่สะท้อน ความรู้ความสามารถ
๒.๔ จัดระบบและ ประเมินผลการเรียนรู้ ของผู้เรียน	ระดับ ๕ มีระบบการวัดและประเมินผลการเรียนรู้ของผู้เรียน โดยมีการวัดและประเมินผลที่หลากหลาย และมีการประเมิน ตามสภาพจริง โดยดำเนินการตามระบบที่กำหนดและสอดคล้อง กับจุดประสงค์การเรียนรู้ กิจกรรมการเรียนรู้ และผลการเรียนรู้ ของผู้เรียน	๑) คำสั่งแต่งตั้งคณะกรรมการ วัดผลและประเมินผลผู้เรียน ประจำปี ๒) ข้อสอบทั้งภาคความรู้และปฏิบัติ ๓) กิจกรรมที่ผู้เรียนได้ทำ ๔) สื่อ นวัตกรรม ๕) แผนการจัดการการเรียนรู้ ๖) แบบประเมินผู้เรียน ๗) ผลสัมฤทธิ์ทางการเรียน ของผู้เรียน ๘) หลักฐานการวัดผล ประเมินผล จากกิจกรรม ที่หลากหลาย เช่น โครงงาน เพิ่มสะสมงาน เป็นต้น ๙) หลักฐานการวิเคราะห์ข้อสอบ ๑๐) แบบสอบถามความพึงพอใจ ของผู้เรียน ครู ในกลุ่มสาระ ในการประเมินผลการจัดการเรียนรู้ ๑๑) คู่มือการวัดผล ประเมินผล สถานศึกษา ๑๒) บันทึกหลังการสอน ๑๓) ตัวชี้วัดรายปีและผล การเรียนรู้รายวิชา ๑๔) รูปแบบการวัดและประเมินผล ๑๕) รายงานผลการประเมิน ตามสภาพจริง ๑๖) หลักฐานและร่องรอยอื่น ๆ เพิ่มเติมที่เกี่ยวข้อง
	ระดับ ๔ มีระบบการวัดและประเมินผลการเรียนรู้ของผู้เรียน โดยมีการวัดและประเมินผลที่หลากหลาย และมีการประเมิน ตามสภาพจริง โดยดำเนินการตามระบบที่กำหนดและสอดคล้อง กับจุดประสงค์การเรียนรู้ และกิจกรรมการเรียนรู้	
	ระดับ ๓ มีระบบการวัดและประเมินผลการเรียนรู้ของผู้เรียนและ มีการประเมินตามสภาพจริง โดยดำเนินการตามระบบที่กำหนด และสอดคล้องกับจุดประสงค์การเรียนรู้	
	ระดับ ๒ มีระบบการวัดและประเมินผลการเรียนรู้ของผู้เรียนและ ดำเนินการตามระบบที่กำหนด และสอดคล้องกับจุดประสงค์ การเรียนรู้	
	ระดับ ๑ มีระบบการวัดและประเมินผลการเรียนรู้ของผู้เรียนและ ดำเนินการตามระบบที่กำหนด	

ตัวชี้วัด	ผลการประเมิน ให้วงกลมล้อมรอบตัวเลขตามระดับคุณภาพ ที่สอดคล้องกับหลักฐานร่องรอยที่บันทึกไว้	บันทึกหลักฐานร่องรอย ให้ระบุข้อมูลสารสนเทศ/ หลักฐานที่สะท้อนความรู้ ความสามารถ
๒.๕ บริหารจัดการ เทคโนโลยีสารสนเทศ เพื่อการเรียนรู้	ระดับ ๕ มีระบบการจัดการให้บริการและการจัดเก็บเทคโนโลยีสารสนเทศเพื่อการเรียนรู้ โดยมีการติดตามและประเมินผล การบริหารจัดการเทคโนโลยีสารสนเทศ และนำผลการประเมิน ดังกล่าวปรับปรุงแก้ไขและหรือพัฒนาเทคโนโลยีสารสนเทศ ให้มีประสิทธิภาพประสิทธิผลยิ่งขึ้น	๑) แผน/โครงการ/กิจกรรม ๒) ทะเบียน สื่อ นวัตกรรม เทคโนโลยีทางการศึกษา ๓) หลักฐานการจัดซื้อ จัดจ้าง/เช่า
	ระดับ ๔ มีระบบการจัดการให้บริการและการจัดเก็บเทคโนโลยีสารสนเทศเพื่อการเรียนรู้ โดยมีการติดตามและประเมินผล การบริหารจัดการเทคโนโลยีสารสนเทศ และนำผลการประเมิน ดังกล่าวปรับปรุงแก้ไขและหรือพัฒนาเทคโนโลยีสารสนเทศ	๔) บันทึกการนิเทศ ๕) ทะเบียนคุมสื่อ/บันทึกสถิติ ๖) หลักฐานการใช้ ๗) ภาพถ่าย
	ระดับ ๓ มีระบบการจัดการให้บริการและการจัดเก็บเทคโนโลยีสารสนเทศเพื่อการเรียนรู้ โดยมีการติดตามและประเมินผล การบริหารจัดการเทคโนโลยีสารสนเทศ	๘) การติดตามประเมินผล ๙) การนำผลการประเมิน ไปปรับปรุงแก้ไขและพัฒนา เทคโนโลยีสารสนเทศ
	ระดับ ๒ มีระบบการจัดการให้บริการและการจัดเก็บเทคโนโลยีสารสนเทศเพื่อการเรียนรู้ โดยมีการติดตามผลการบริหารจัดการ เทคโนโลยีสารสนเทศ	๑๐) การประเมินความพึงพอใจ ๑๑) แบบประเมินการบริหาร จัดการเทคโนโลยี
	ระดับ ๑ มีระบบการจัดการให้บริการและการจัดเก็บเทคโนโลยีสารสนเทศเพื่อการเรียนรู้	๑๒) สรุปรายงาน/ แบบประเมินผล ๑๓) เว็บไซต์โรงเรียน ๑๔) คำสั่ง ๑๕) หลักฐานและร่องรอยอื่น ๆ เพิ่มเติมที่เกี่ยวข้อง

ตัวชี้วัด	ผลการประเมิน ให้วงกลมล้อมรอบตัวเลขตามระดับคุณภาพ ที่สอดคล้องกับหลักฐานร่องรอยที่บันทึกไว้	บันทึกหลักฐานร่องรอย ให้ระบุข้อมูลสารสนเทศ/ หลักฐานที่สะท้อนความรู้ ความสามารถ
๓. ด้านการบริหารจัดการงานทั่วไปของสถานศึกษา		
๓.๑ บริหารจัดการ งบประมาณ การเงิน และสินทรัพย์	ระดับ ๕ มีระบบและการดำเนินการตามระบบการจัดการ งบประมาณ การเงินและสินทรัพย์ถูกต้องตามกฎหมาย ระเบียบ แบบแผนทางราชการ มีความโปร่งใสและตรวจสอบได้ และเป็นปัจจุบัน ตลอดจนการนำเทคโนโลยีมาใช้ในการบริหาร จัดการอย่างเหมาะสม และสามารถสนับสนุนการจัดการจัดการ บริหารสถานศึกษาได้เป็นอย่างดี	๑) ประชุมจัดทำแผนโครงการ ๒) คำสั่งมอบหมายงาน ๓) คำสั่งแต่งตั้งคณะกรรมการ ดำเนินการ ๔) แผนการใช้งบประมาณ ประจำปี/แผนปฏิบัติการ ๕) รายงานสรุปโครงการ ตามงบประมาณที่ใช้ ๖) การตรวจสอบติดตาม จาก สตง. ๗) การจัดเก็บและรายงานผล โดยใช้สารสนเทศ ๘) แผนปฏิบัติการประจำปี ๙) คณะกรรมการตรวจสอบ การดำเนินงานตามโครงการ ๑๐) ทะเบียนคุมพัสดุ ๑๑) ระบบบริหารงบประมาณ การเงินและพัสดุ ๑๒) เอกสารการตรวจสอบภายใน ๑๓) การประเมินผลโครงการ ในแผนปฏิบัติการ ๑๔) หลักฐานและร่องรอยอื่น ๆ เพิ่มเติมที่เกี่ยวข้อง
	ระดับ ๔ มีระบบและการดำเนินการตามระบบการจัดการ งบประมาณ การเงินและสินทรัพย์ถูกต้องตามกฎหมาย ระเบียบ แบบแผนทางราชการ มีความโปร่งใสและตรวจสอบได้ และเป็นปัจจุบัน ตลอดจนการนำเทคโนโลยีมาใช้ในการบริหาร จัดการอย่างเหมาะสม และสามารถสนับสนุนการจัดการจัดการ บริหารสถานศึกษาได้	
	ระดับ ๓ มีระบบและการดำเนินการตามระบบการจัดการ งบประมาณ การเงินและสินทรัพย์ถูกต้องตามกฎหมาย ระเบียบ แบบแผนทางราชการ มีหลักฐานตรวจสอบได้ และเป็นปัจจุบัน และสามารถสนับสนุนการจัดการจัดการบริหารสถานศึกษาได้	
	ระดับ ๒ มีระบบและการดำเนินการตามระบบการจัดการ งบประมาณ การเงินและสินทรัพย์ถูกต้องตามกฎหมาย ระเบียบ แบบแผนทางราชการ มีหลักฐานตรวจสอบได้ และเป็นปัจจุบัน	
	ระดับ ๑ มีระบบและการดำเนินการตามระบบการจัดการ งบประมาณ การเงินและสินทรัพย์ถูกต้องตามกฎหมาย ระเบียบ แบบแผนทางราชการ มีหลักฐานตรวจสอบได้	

ตัวชี้วัด	ผลการประเมิน ให้วงกลมล้อมรอบตัวเลขตามระดับคุณภาพ ที่สอดคล้องกับหลักฐานร่องรอยที่บันทึกไว้	บันทึกหลักฐานร่องรอย ให้ระบุข้อมูลสารสนเทศ/ หลักฐานที่สะท้อนความรู้ ความสามารถ
<p>๓.๒ บริหารและพัฒนา ทรัพยากรบุคคล</p>	<p>ระดับ ๕ มีการวิเคราะห์ สังเคราะห์เพื่อจัดทำแผนอัตรากำลังของ สถานศึกษา มีการกำหนดมาตรฐาน ภาระงานของข้าราชการครู และบุคลากรทางการศึกษาในสถานศึกษา มีแผนการสรรหา การพัฒนาความรู้ ทักษะ และคุณลักษณะของบุคคลให้เหมาะสม กับมาตรฐาน ภาระงาน และมีการดำเนินการบริหารและพัฒนา ทรัพยากรบุคคลได้ผลดีเป็นที่ประจักษ์ โดยใช้เทคโนโลยี สารสนเทศที่เหมาะสม</p>	<p>๑) กรอบอัตรากำลัง ของสถานศึกษา/แผน อัตรากำลังของสถานศึกษา ๒) บันทึกความต้องการ วิชาเอก ๓) โครงการ/ การบริหารงานบุคคล ๔) แผนปฏิบัติการ ประจำปี ๕) การประเมินโครงการ ๖) คำสั่งแต่งตั้ง การประเมินครูและบุคลากร ๗) คำสั่งมอบหมาย การปฏิบัติงาน ๘) การวิเคราะห์จัดทำแผน ๙) ข้อมูลบุคลากร ภาระงาน ของบุคลากร ๑๐) โครงสร้างองค์กร ๑๑) แผนพัฒนาบุคคล ๑๒) รายงานประจำปี ๑๓) รายงานการอบรม แผนพัฒนาครู ๑๔) คู่มือการปฏิบัติงาน ของข้าราชการครูและ บุคลากรทางการศึกษา ๑๕) กิจกรรมการจัดทำ แผนโรงเรียน ๑๖) หลักฐานและร่องรอย อื่น ๆ เพิ่มเติมที่เกี่ยวข้อง</p>
	<p>ระดับ ๔ มีการวิเคราะห์ สังเคราะห์เพื่อจัดทำแผนอัตรากำลังของ สถานศึกษา มีการกำหนดมาตรฐาน ภาระงานของข้าราชการครู และบุคลากรทางการศึกษาในสถานศึกษามีแผนการสรรหา การพัฒนาความรู้ ทักษะ และคุณลักษณะของบุคคลให้เหมาะสม กับมาตรฐาน ภาระงาน และมีการดำเนินการบริหารและพัฒนา ทรัพยากรบุคคลโดยใช้เทคโนโลยีสารสนเทศที่เหมาะสม</p>	
	<p>ระดับ ๓ มีการวิเคราะห์ สังเคราะห์เพื่อจัดทำแผนอัตรากำลังของ สถานศึกษา มีการกำหนดมาตรฐาน ภาระงานของข้าราชการครู และบุคลากรทางการศึกษาในสถานศึกษา มีแผนการสรรหา การพัฒนาความรู้ ทักษะ และคุณลักษณะของบุคคลให้เหมาะสม กับมาตรฐาน ภาระงาน และมีการดำเนินการบริหารและพัฒนา ทรัพยากรบุคคล</p>	
	<p>ระดับ ๒ มีการวิเคราะห์ สังเคราะห์เพื่อจัดทำแผนอัตรากำลังของ สถานศึกษา มีการกำหนดมาตรฐาน ภาระงานของข้าราชการครู และบุคลากรทางการศึกษาในสถานศึกษามีแผนการสรรหา การพัฒนาความรู้ ทักษะ และคุณลักษณะของบุคคลให้เหมาะสม กับมาตรฐาน และภาระงาน</p>	
	<p>ระดับ ๑ มีแผนอัตรากำลังของสถานศึกษา มีการกำหนดมาตรฐาน ภาระงานของข้าราชการครูและบุคลากรทางการศึกษา ในสถานศึกษา มีแผนการสรรหา การพัฒนาความรู้ ทักษะและ คุณลักษณะของบุคคลให้เหมาะสมกับมาตรฐาน และภาระงาน</p>	

ตัวชี้วัด	ผลการประเมิน ให้วงกลมล้อมรอบตัวเลขตามระดับคุณภาพ ที่สอดคล้องกับหลักฐานร่องรอยที่บันทึกไว้	บันทึกหลักฐานร่องรอย ให้ระบุข้อมูลสารสนเทศ /หลักฐานที่สะท้อน ความรู้ความสามารถ
<p>๓.๓ บริหารจัดการอาคารสถานที่ สภาพแวดล้อมและบรรยากาศให้เอื้อต่อการเรียนรู้</p>	<p>ระดับ ๕ บริหารจัดการอาคารสถานที่ใช้ประโยชน์สูงสุดเหมาะสมกับบริบทของสถานศึกษา จัดสภาพแวดล้อมทางด้านกายภาพทางวิชาการและทางธรรมชาติ ที่มีความปลอดภัย ถูกต้องตามหลักสุขลักษณะ เสริมสร้างบรรยากาศให้ผู้เรียนและบุคลากรในสถานศึกษาอยู่อย่างมีความสุข และเอื้อต่อการเรียนรู้ของผู้เรียน</p>	<p>๑) แผนผัง อาคาร สถานที่ ๒) แผนพัฒนาโรงเรียน อาคารเรียน และบริเวณโรงเรียน ๓) โครงการ/แผนงาน / กิจกรรม/แผนปฏิบัติการประจำปี ๔) คำสั่งปฏิบัติหน้าที่ เวรรักษาความปลอดภัย ๕) แบบสำรวจความพึงพอใจ มาตรฐานความปลอดภัย ภายในโรงเรียน ๖) การจัดบรรยากาศ ภายในโรงเรียน ๗) การจัดทำห้องปฏิบัติการ ต่าง ๆ ที่เอื้อต่อการเรียนรู้ ๘) บันทึกซ่อมแซม ปรับปรุง อาคาร สถานที่ ๙) คู่มือการใช้สถานที่/ บันทึกสภาพจริง ๑๐) หลักฐานและร่องรอยอื่น ๆ เพิ่มเติมที่เกี่ยวข้อง</p>
	<p>ระดับ ๔ บริหารจัดการอาคารสถานที่ใช้ประโยชน์สูงสุดเหมาะสมกับบริบทของสถานศึกษาจัดสภาพแวดล้อมทางด้านกายภาพทางวิชาการและทางธรรมชาติ ที่มีความปลอดภัย ถูกต้องตามหลักสุขลักษณะ เสริมสร้างบรรยากาศให้ผู้เรียนและบุคลากรในสถานศึกษาอยู่อย่างมีความสุข</p>	
	<p>ระดับ ๓ บริหารจัดการอาคารสถานที่ใช้ประโยชน์เหมาะสมกับบริบทของสถานศึกษา จัดสภาพแวดล้อมทางด้านกายภาพทางวิชาการและทางธรรมชาติ ที่มีความปลอดภัย และถูกต้องตามหลักสุขลักษณะ</p>	
	<p>ระดับ ๒ บริหารจัดการอาคารสถานที่ใช้ประโยชน์เหมาะสมกับบริบทของสถานศึกษา จัดสภาพแวดล้อมทางด้านกายภาพทางวิชาการและทางธรรมชาติ ที่มีความปลอดภัย</p>	
	<p>ระดับ ๑ บริหารจัดการอาคารสถานที่ใช้ประโยชน์เหมาะสมกับบริบทของสถานศึกษา</p>	

ตัวชี้วัด	ผลการประเมิน ให้วงกลมล้อมรอบตัวเลขตามระดับคุณภาพ ที่สอดคล้องกับหลักฐานร่องรอยที่บันทึกไว้	บันทึกหลักฐานร่องรอย ให้ระบุข้อมูลสารสนเทศ /หลักฐานที่สะท้อน ความรู้ความสามารถ
<p>๓.๔ บริหารกิจการ นักเรียนและจัดระบบ ดูแลช่วยเหลือผู้เรียน</p>	<p>ระดับ ๕ จัดให้มีข้อมูลสารสนเทศสมบูรณ์ครบถ้วนเป็นปัจจุบัน เพื่อส่งเสริมสนับสนุนให้ดำเนินการ ตามระบบดูแลช่วยเหลือ ผู้เรียนทุกขั้นตอนให้เหมาะสมกับสภาพบริบทของสถานศึกษา</p>	<p>๑) ระเบียบสะสม ๒) บันทึกการคัดกรองนักเรียน ๓) แบบคัดกรอง/รายชื่อ นักเรียนตามระบบดูแลช่วยเหลือ ๔) แฟ้มข้อมูลระบบดูแล ช่วยเหลือนักเรียน ๕) ทะเบียนคุมนักเรียน ๖) การบันทึกออกเยี่ยมบ้าน นักเรียนและสรุปผล ๖) โครงการระบบดูแล ช่วยเหลือนักเรียน ๗) ระบบการจัดเก็บข้อมูล ในระบบดูแลช่วยเหลือนักเรียน ๘) การประเมินความพึงพอใจ ๙) แบบรายงานระบบดูแล ช่วยเหลือ ๑๐) คำสั่งแต่งตั้งครูที่ปรึกษา/ คำสั่งแต่งตั้งระบบดูแล ๑๑) ข้อมูลการได้รับการสนับสนุน จากองค์กรต่าง ๆ ๑๒) แบบประเมิน ๑๓) หลักฐานและร่องรอยอื่น ๆ เพิ่มเติมที่เกี่ยวข้อง</p>
	<p>ระดับ ๔ จัดให้มีข้อมูลสารสนเทศสมบูรณ์ครบถ้วน เป็นปัจจุบัน เพื่อส่งเสริมสนับสนุนให้ดำเนินการ ตามระบบดูแลช่วยเหลือ ผู้เรียนทุกขั้นตอน</p>	
	<p>ระดับ ๓ จัดให้มีข้อมูลสารสนเทศสมบูรณ์ครบถ้วน เป็นปัจจุบัน เพื่อส่งเสริมสนับสนุนให้ดำเนินการ ตามระบบดูแลช่วยเหลือผู้เรียน</p>	
	<p>ระดับ ๒ จัดให้มีข้อมูลสารสนเทศสมบูรณ์ครบถ้วน เพื่อส่งเสริม สนับสนุนให้ดำเนินการตามระบบดูแลช่วยเหลือผู้เรียน</p>	
	<p>ระดับ ๑ จัดให้มีข้อมูลสารสนเทศ เพื่อส่งเสริมสนับสนุน ให้ดำเนินการตามระบบดูแลช่วยเหลือผู้เรียน</p>	

ตัวชี้วัด	ผลการประเมิน ให้วงกลมล้อมรอบตัวเลขตามระดับคุณภาพ ที่สอดคล้องกับหลักฐานร่องรอยที่บันทึกไว้	บันทึกหลักฐานร่องรอย ให้ระบุข้อมูลสารสนเทศ /หลักฐานที่สะท้อน ความรู้ความสามารถ
๔. ด้านการพัฒนาตนเองและพัฒนาวิชาชีพ		
๔.๑ วางแผนและพัฒนาตนเอง ด้านความรู้ ทักษะ และ คุณลักษณะบุคคล สำหรับ ผู้ดำรงตำแหน่งผู้บริหาร สถานศึกษา	ระดับ ๕ มีแผนและดำเนินการตามแผนการพัฒนาตนเอง ให้มีความรู้ ทักษะ และคุณลักษณะบุคคลเหมาะสมกับตำแหน่ง ผู้บริหารสถานศึกษาที่ดี ปฏิบัติตนเป็นแบบอย่างที่ดีแก่ผู้บริหาร สถานศึกษาอื่น ผู้เรียน ครู ผู้ปกครอง และประชาชนทั่วไป	๑) แผน/โครงการปฏิบัติงาน ๒) แผนการพัฒนาตนเอง ๓) หลักฐานการเข้าร่วม ประชุมสัมมนา อบรม ๔) แบบสำรวจความคิดเห็น/ ความพึงพอใจ ๕) เกียรติบัตร/ผลงาน รางวัลที่ได้รับ/รูปภาพ ๖) รายงานการอบรม ประชุมสัมมนาประจำปี ๗) แฟ้มสะสมผลงาน ๘) เอกสารหลักฐาน การพัฒนาตนเอง ๙) แผนพัฒนาตนเอง ๑๐) รายงานผล การพัฒนาตนเอง ๑๑) ข้อมูลการประเมิน ความพึงพอใจ ผู้มีส่วนเกี่ยวข้อง ๑๒) หลักฐานและร่องรอย อื่น ๆ เพิ่มเติมที่เกี่ยวข้อง
	ระดับ ๔ มีแผนและดำเนินการตามแผนการพัฒนาตนเอง ให้มีความรู้ ทักษะ และคุณลักษณะบุคคลเหมาะสมกับตำแหน่ง ผู้บริหารสถานศึกษาที่ดี ปฏิบัติตนเป็นแบบอย่างที่ดีแก่ผู้เรียน ครู ผู้ปกครอง และประชาชนทั่วไป	
	ระดับ ๓ มีแผนและดำเนินการตามแผนการพัฒนาตนเอง ให้มีความรู้ ทักษะ และคุณลักษณะบุคคลเหมาะสมกับตำแหน่ง ผู้บริหารสถานศึกษาที่ดี ปฏิบัติตนเป็นแบบอย่างที่ดีแก่ผู้เรียน ครู และผู้ปกครอง	
	ระดับ ๒ มีแผนและดำเนินการตามแผนการพัฒนาตนเอง ให้มีความรู้ ทักษะ และคุณลักษณะบุคคลเหมาะสมกับตำแหน่ง ผู้บริหารสถานศึกษาที่ดี ปฏิบัติตนเป็นแบบอย่างที่ดีแก่ผู้เรียน และครู	
	ระดับ ๑ มีแผนและดำเนินการตามแผนการพัฒนาตนเอง ให้มีความรู้ ทักษะ และคุณลักษณะบุคคลเหมาะสมกับตำแหน่ง ผู้บริหารสถานศึกษาที่ดี	

ตัวชี้วัด	ผลการประเมิน ให้วงกลมล้อมรอบตัวเลขตามระดับคุณภาพ ที่สอดคล้องกับหลักฐานร่องรอยที่บันทึกไว้	บันทึกหลักฐานร่องรอย ให้ระบุข้อมูลสารสนเทศ /หลักฐานที่สะท้อนความรู้ ความสามารถ
๔.๒ ส่งเสริมและพัฒนา ผู้อื่นด้านความรู้ ทักษะ คุณธรรม จริยธรรม และจรรยาบรรณวิชาชีพ	ระดับ ๕ มีแผนและดำเนินการตามแผนส่งเสริมและพัฒนาครู และบุคลากรในสถานศึกษาด้านความรู้ ทักษะ คุณธรรม จริยธรรม และจรรยาบรรณวิชาชีพ ปรากฏผลดีมาก และสามารถตรวจสอบได้	๑) แผนปฏิบัติการประจำปี ๒) โครงการ กิจกรรมที่เกี่ยวข้อง กับการส่งเสริมและพัฒนา ๓) เกียรติบัตร/รางวัล/ภาพถ่าย ๔) คำสั่งผู้รับผิดชอบโครงการ ๕) ผลการประเมินตนเอง ๖) รายงานการพัฒนา ๗) โครงการพัฒนาครู และบุคลากร ๘) การอบรมและพัฒนาของครู และบุคลากร ๙) การเผยแพร่ผลการอบรม/ สัมมนา ๑๐) การประชุมครูและบุคลากร ๑๑) แผนพัฒนาบุคลากร ๑๒) รายงานผลการปฏิบัติงาน ๑๓) สรุปรายงานผลการพัฒนา ๑๔) หลักฐานและร่องรอยอื่น ๆ เพิ่มเติมที่เกี่ยวข้อง
	ระดับ ๔ มีแผนและดำเนินการตามแผนส่งเสริมและพัฒนาครู และบุคลากรในสถานศึกษาด้านความรู้ ทักษะ คุณธรรม จริยธรรม และจรรยาบรรณวิชาชีพ ปรากฏผลดี และสามารถ ตรวจสอบได้	
	ระดับ ๓ มีแผนและดำเนินการตามแผนส่งเสริมและพัฒนาครู และบุคลากรในสถานศึกษาด้านความรู้ ทักษะ คุณธรรม จริยธรรม และจรรยาบรรณวิชาชีพ ปรากฏผลดี	
	ระดับ ๒ มีแผนและดำเนินการตามแผนส่งเสริมและพัฒนาครู และบุคลากรในสถานศึกษาด้านความรู้ ทักษะ คุณธรรม จริยธรรม และจรรยาบรรณวิชาชีพ	
	ระดับ ๑ มีแผนส่งเสริมและพัฒนาครูและบุคลากรในสถานศึกษา ด้านความรู้ ทักษะ คุณธรรม จริยธรรมและจรรยาบรรณวิชาชีพ	

ตัวชี้วัด	ผลการประเมิน ให้วงกลมล้อมรอบตัวเลขตามระดับคุณภาพ ที่สอดคล้องกับหลักฐานร่องรอยที่บันทึกไว้	บันทึกหลักฐานร่องรอย ให้ระบุข้อมูลสารสนเทศ /หลักฐานที่สะท้อน ความรู้ความสามารถ
๔.๓ เป็นผู้นำในชุมชน การเรียนรู้ทางวิชาชีพ	ระดับ ๕ เสริมสร้างชุมชนการเรียนรู้ทางวิชาชีพในสถานศึกษา มีผลให้เกิดการเปลี่ยนแปลงด้วยการเรียนรู้จากการปฏิบัติงาน ที่มีผลต่อผู้เรียน ร่วมมือกับเพื่อนครู สถานศึกษาอื่นศึกษานิเทศก์ และนักวิชาการที่เกี่ยวข้องจนได้นวัตกรรมการจัดการเรียนรู้	๑) แผนงาน/โครงการ ๒) แผนปฏิบัติการประจำปี ๓) หนังสือเชิญชุมชน/ ผู้ปกครอง
	ระดับ ๔ เสริมสร้างชุมชนการเรียนรู้ทางวิชาชีพในสถานศึกษา มีผลให้เกิดการเปลี่ยนแปลงด้วยการเรียนรู้จากการปฏิบัติงาน ที่มีผลต่อผู้เรียน ร่วมมือกับเพื่อนครู สถานศึกษาอื่นศึกษานิเทศก์ และนักวิชาการที่เกี่ยวข้อง	๔) ตารางการให้อบรม/ความรู้ ๕) บันทึกการประชุม ๖) คำสั่งแต่งตั้งคณะกรรมการ อบรม
	ระดับ ๓ เสริมสร้างชุมชนการเรียนรู้ทางวิชาชีพในสถานศึกษา มีผลให้เกิดการเปลี่ยนแปลงด้วยการเรียนรู้จากการปฏิบัติงาน ที่มีผลต่อผู้เรียน ร่วมมือกับเพื่อนครู สถานศึกษาอื่นและศึกษานิเทศก์	๗) ผลงาน/นวัตกรรม ๘) รายงานการประชุม/อบรม/ สัมมนา
	ระดับ ๒ เสริมสร้างชุมชนการเรียนรู้ทางวิชาชีพในสถานศึกษา มีผลให้เกิดการเปลี่ยนแปลงด้วยการเรียนรู้จากการปฏิบัติงาน ที่มีผลต่อผู้เรียน ร่วมมือกับเพื่อนครู และสถานศึกษาอื่น	๙) เกียรติบัตร/ภาพถ่ายกิจกรรม ๑๐) รายงานผลการจัดกิจกรรม และข้อเสนอแนะ
	ระดับ ๑ เสริมสร้างชุมชนการเรียนรู้ทางวิชาชีพในสถานศึกษา มีผลให้เกิดการเปลี่ยนแปลงด้วยการเรียนรู้จากการปฏิบัติงาน ที่มีผลต่อผู้เรียน	๑๑) รายงานผลการสร้าง เครือข่ายการเรียนรู้ ๑๒) บันทึกการร่วมมือ ของเครือข่าย ๑๓) แบบประเมินความพึงพอใจ ๑๔) หลักฐานและร่องรอยอื่น ๆ เพิ่มเติมที่เกี่ยวข้อง

ตัวชี้วัด	ผลการประเมิน ให้วงกลมล้อมรอบตัวเลขตามระดับคุณภาพ ที่สอดคล้องกับหลักฐานร่องรอยที่บันทึกไว้	บันทึกหลักฐานร่องรอย ให้ระบุข้อมูลสารสนเทศ /หลักฐานที่สะท้อน ความรู้ความสามารถ
๕. งานอื่นที่ได้รับมอบหมาย	ระดับ ๕ ปฏิบัติงานอื่นที่ได้รับมอบหมายที่เกี่ยวข้อง กับภารกิจของสถานศึกษาตามนโยบายของรัฐบาล กระทรวง และส่วนราชการเจ้าสังกัด มีผลสำเร็จ ตามนโยบายดังกล่าวทั้งทางด้านปริมาณและคุณภาพ ด้วยความรวดเร็วตามระยะเวลาที่กำหนด	๑) โครงการ/กิจกรรม แผนปฏิบัติการประจำปี ๒) นโยบายของหน่วยงาน ที่เกี่ยวข้อง ๓) ภารกิจของสถานศึกษา
	ระดับ ๔ ปฏิบัติงานอื่นที่ได้รับมอบหมายที่เกี่ยวข้อง กับภารกิจของสถานศึกษาตามนโยบายของรัฐบาล กระทรวง และส่วนราชการเจ้าสังกัด มีผลสำเร็จ ตามนโยบายดังกล่าวทั้งทางด้านปริมาณและคุณภาพ	๔) คำสั่งมอบหมาย ๕) เกียรติบัตร/รางวัล ๖) ภาพถ่าย/ภาพกิจกรรม ๗) รายงานผลการดำเนินการ จัดการศึกษา
	ระดับ ๓ ปฏิบัติงานอื่นที่ได้รับมอบหมายที่เกี่ยวข้อง กับภารกิจของสถานศึกษาตามนโยบายของรัฐบาล กระทรวง และส่วนราชการเจ้าสังกัด มีผลสำเร็จ ตามนโยบายดังกล่าว	๘) สรุปผลการปฏิบัติงาน ตามโครงการ ๙) แฟ้มสะสมงาน
	ระดับ ๒ ปฏิบัติงานอื่นที่ได้รับมอบหมายที่เกี่ยวข้อง กับภารกิจของสถานศึกษาตามนโยบายของรัฐบาล กระทรวง และส่วนราชการเจ้าสังกัด	๑๐) การจัดประชุมครู/บุคลากร ๑๑) หลักฐานและร่องรอยอื่น ๆ เพิ่มเติมที่เกี่ยวข้อง
	ระดับ ๑ ปฏิบัติงานอื่นที่ได้รับมอบหมายที่เกี่ยวข้อง กับภารกิจของสถานศึกษา ตามนโยบายของส่วนราชการ เจ้าสังกัด	

แบบบันทึกการประเมินตอนที่ ๒

การประเมินการปฏิบัติตนในการรักษาวินัย คุณธรรม จริยธรรม และจรรยาบรรณวิชาชีพ (๓๐ คะแนน)

ที่	รายการประเมิน	คะแนน เต็ม	ผลการประเมิน ตนเอง	ผลการประเมิน ของ ผู้บังคับบัญชา
๑	มีความซื่อสัตย์ สุจริต รักษาประโยชน์ส่วนรวม ไม่อาศัยหรือยินยอมให้ผู้อื่นใช้อำนาจและหน้าที่ของตน เพื่อแสวงหาประโยชน์ โดยพิจารณาจาก การปฏิบัติงานด้วยความซื่อสัตย์สุจริต เที่ยงตรง และเที่ยงธรรม ได้รับการยอมรับจากเพื่อนร่วมงานและผู้บังคับบัญชา ในด้านความซื่อสัตย์สุจริต รักษาผลประโยชน์ของทางราชการ ไม่มีผลประโยชน์ทับซ้อน ใช้ทรัพย์สินของทางราชการอย่างคุ้มค่า ไม่ใช้ช่องว่างทางระเบียบและกฎหมายเพื่อประโยชน์ส่วนตนและผู้อื่น (การรับอามิสสินจ้างจากผู้อื่น) ไม่แสวงหาผลประโยชน์ที่เกิดจาก ช่องว่างทางระเบียบกฎหมายจากผู้ปกครอง และนักเรียน ในงานที่เกี่ยวกับบทบาทหน้าที่ และภารกิจที่ตนรับผิดชอบ	๕		
๒	การปฏิบัติตามระเบียบ กฎหมาย นโยบาย และคำสั่งของผู้บังคับบัญชา โดยพิจารณาจาก การมีความรู้และปฏิบัติตามระเบียบกฎหมายที่เกี่ยวข้อง อย่างเคร่งครัด ปฏิบัติตามคำสั่ง หรือนโยบายที่ชอบด้วยกฎหมาย อย่างเคร่งครัดของผู้บริหารสถานศึกษาหรือผู้บริหารการศึกษา หรือหน่วยงานต้นสังกัด และไม่ใช้ช่องว่างทางระเบียบและกฎหมาย กลับแก้งผู้อื่น	๕		
๓	มีความวิริยะ อุตสาหะ ตรงต่อเวลา และอุทิศเวลาให้แก่ทางราชการ โดยพิจารณาจาก การพัฒนาตนเองและงานโดยให้หลักการพัฒนา แบบมุ่งผลสัมฤทธิ์ มีทักษะการสอนงาน (Coaching) จนสามารถ เป็นต้นแบบได้ เป็นผู้ตรงต่อเวลา มีความรับผิดชอบต่องาน ตามบทบาท หน้าที่ ภารกิจที่ได้รับมอบหมาย รวมถึงผลที่เกิดจากการปฏิบัติงานของตน มีความพร้อมในการปฏิบัติงานตามบทบาทหน้าที่ ภารกิจที่ได้รับมอบหมาย และอุทิศเวลาโดยมีจิตสำนึกและความรับผิดชอบ	๕		

ที่	รายการประเมิน	คะแนน เต็ม	ผลการประเมิน ตนเอง	ผลการประเมิน ของ ผู้บังคับบัญชา
๔	<p>การมีจิตสำนึกที่ดี มุ่งบริการต่อกลุ่มเป้าหมายผู้รับบริการ โดยไม่เลือกปฏิบัติ โดยพิจารณาจาก การมีพฤติกรรมเชิงบวก ในการให้บริการกับกลุ่มเป้าหมายผู้รับบริการ มุ่งมั่นในการให้ความรู้ และวิธีปฏิบัติที่ถูกต้องกับกลุ่มเป้าหมายผู้รับบริการ ให้บริการ กับกลุ่มเป้าหมายผู้รับบริการในประเด็นที่เกี่ยวข้องกับการเรียนการสอน โดยไม่เลือกปฏิบัติ ให้บริการกับผู้ปกครองทุกคนในประเด็นที่เกี่ยวข้อง กับการเรียนการสอนของผู้เรียนในความปกครองโดยไม่เลือกปฏิบัติ ให้ความร่วมมือกับประชาชน ชุมชน ในประเด็นที่เกี่ยวข้องกับการพัฒนา ผู้เรียนโดยไม่เลือกปฏิบัติ</p>	๕		
๕	<p>การรักษาคุณภาพตามมาตรฐานวิชาชีพและจรรยาบรรณวิชาชีพ โดยพิจารณาจาก การปฏิบัติงาน โดยเข้าร่วมกิจกรรมของวิชาชีพ หรือองค์กรวิชาชีพเพื่อพัฒนา ความเชี่ยวชาญทางวิชาชีพของตนเอง อย่างสม่ำเสมอ ปฏิบัติงานโดยให้คำปรึกษาหรือช่วยเหลือกลุ่มเป้าหมาย ผู้รับบริการด้วยความเมตตาทุกรูปอย่างเต็มกำลังความสามารถ และเสมอภาค ปฏิบัติตนด้วยการดำรงชีวิตตามหลักปรัชญา ของเศรษฐกิจพอเพียง ป้องกันความเสี่ยงในการดำเนินชีวิต ภายใต้อำนาจ และคุณธรรมอันดี ประพฤติตนเป็นผู้นำในการอนุรักษ์ ศิลปวัฒนธรรม ภูมิปัญญาท้องถิ่น และสิ่งแวดล้อม ไม่กระทำความผิดเป็นปฏิปักษ์ ต่อความเจริญทางกาย สติปัญญา จิตใจอารมณ์และสังคม ของกลุ่มเป้าหมาย ผู้รับบริการ บุคลากรทางการศึกษา และผู้ร่วมงาน</p>	๕		
๖	<p>การรักษาภาพลักษณ์และความสามัคคีในองค์กร ชุมชน และสังคม โดยพิจารณาจาก การมีภาพลักษณ์ที่ดีทางด้านศีลธรรม จริยธรรม คุณธรรมและวัฒนธรรมที่ดีเป็นแบบอย่างทางสังคม เข้าร่วมกิจกรรม ที่ส่งเสริมวัฒนธรรม ขนบธรรมเนียมประเพณีอันดีงามขององค์กร สังคม และสถานศึกษาอย่างสม่ำเสมอ รวมถึงกิจกรรมด้านสิ่งแวดล้อม และประโยชน์สาธารณะ ปฏิบัติต่อกลุ่มเป้าหมายผู้รับบริการ เพื่อนร่วมงาน และประชาชน อย่างเสมอภาคเท่าเทียมกัน ปฏิบัติตน เพื่อเป็นการเสริมสร้างความสามัคคี ช่วยเหลือเกื้อกูลในการทำงานหรือ อยู่ร่วมกับผู้อื่น รวมทั้งปลูกฝังแก่กลุ่มเป้าหมายผู้รับบริการ</p>	๕		
รวม		๓๐		

หมายเหตุ กรณีความเห็นไม่สอดคล้องกันให้ผู้บังคับบัญชาทำความเข้าใจกับผู้รับการประเมิน

**แบบประเมินผลการปฏิบัติงานของข้าราชการครูและบุคลากรทางการศึกษา
สายงานบริหารการศึกษา**

- ครั้งที่ ๑ (๑ ตุลาคม - ๓๑ มีนาคม)
- ครั้งที่ ๒ (๑ เมษายน - ๓๐ กันยายน)

ชื่อผู้รับการประเมิน.....

ตำแหน่ง.....วิทยฐานะ.....เงินเดือน.....บาท

สถานศึกษา.....สังกัด.....

สอนระดับชั้น.....วิชา.....

ชั่วโมงการสอน.....ชั่วโมง/สัปดาห์

จำนวนวันลาในรอบการประเมิน.....วัน ประกอบด้วย

(๑) ลาป่วยวัน (๒) ลากิจ วัน

ชื่อผู้ประเมิน.....

ตำแหน่ง.....

ตอนที่ ๑ การประเมินประสิทธิภาพและประสิทธิผลการปฏิบัติงาน (๗๐ คะแนน)

ที่	รายการประเมิน	คะแนนเต็ม	ผลการประเมินตนเอง	ผลการประเมินของผู้บังคับบัญชา
๑	ด้านการกำหนดนโยบายการบริหารและการจัดการศึกษา ๑.๑ กำหนดวิสัยทัศน์ พันธกิจ นโยบาย และแผนกลยุทธ์ เพื่อพัฒนาการศึกษา ๑.๒ ส่งเสริมสนับสนุนการจัดการศึกษาเพื่อคนพิการ ผู้ด้อยโอกาส และผู้มีความสามารถพิเศษ ๑.๓ สร้างความสัมพันธ์และการมีส่วนร่วมในการจัดการศึกษากับองค์กรปกครองส่วนท้องถิ่น องค์กรวิชาชีพ สถานประกอบการ และสถาบันอื่น	๑๔ ๖ ๔ ๔		
๒	ด้านการพัฒนางานวิชาการ ๒.๑ จัดระบบการประกันคุณภาพการศึกษา ๒.๒ ส่งเสริมการพัฒนาหลักสูตรและการจัดการเรียนรู้ ๒.๓ จัดระบบและนิเทศการศึกษา ๒.๔ จัดระบบและประเมินสถานศึกษา ๒.๕ ส่งเสริมการวิจัยเพื่อพัฒนาคุณภาพการศึกษา	๒๔ ๘ ๔ ๔ ๔		

ที่	รายการประเมิน	คะแนน เต็ม	ผลการประเมิน ตนเอง	ผลการประเมิน ของ ผู้บังคับบัญชา
๓	ด้านการบริหารจัดการงานทั่วไปของสำนักงานเขตพื้นที่การศึกษา ๓.๑ บริหารจัดการงบประมาณ การเงินและสินทรัพย์ ๓.๒ บริหารและพัฒนาทรัพยากรบุคคล ๓.๓ บริหารจัดการอาคารสถานที่ สภาพแวดล้อม และบรรยากาศให้เอื้อต่อการปฏิบัติงาน ๓.๔ บริหารงานธุรการ สารสนเทศทางการศึกษา และงานประชาสัมพันธ์	๑๖ ๕ ๕ ๕ ๕		
๔	ด้านการพัฒนาตนเองและพัฒนาวิชาชีพ ๔.๑ วางแผนและพัฒนาตนเองด้านความรู้ ทักษะ และคุณลักษณะบุคคลสำหรับผู้ดำรงตำแหน่ง ผู้บริหารการศึกษา ๔.๒ ส่งเสริมและพัฒนาผู้อื่นด้านความรู้ ทักษะ คุณธรรม จริยธรรม และจรรยาบรรณวิชาชีพ ๔.๓ ส่งเสริมชุมชนการเรียนรู้ทางวิชาชีพ	๑๒ ๕ ๕ ๕		
๕	งานอื่นที่ได้รับมอบหมาย	๕		
รวม		๓๐		

ตอนที่ ๒ การประเมินการปฏิบัติตนในการรักษาวินัย คุณธรรม จริยธรรม และจรรยาบรรณวิชาชีพ (๓๐ คะแนน)

ที่	รายการประเมิน	คะแนน เต็ม	ผลการประเมิน ตนเอง	ผลการประเมิน ของ ผู้บังคับบัญชา
๑	มีความซื่อสัตย์ สุจริต รักษาประโยชน์ส่วนรวม ไม่อาศัย หรือยินยอมให้ผู้อื่นใช้อำนาจและหน้าที่ของตน เพื่อแสวงหา ประโยชน์	๕		
๒	การปฏิบัติตามระเบียบ กฎหมาย นโยบาย และคำสั่ง ของผู้บังคับบัญชา	๕		
๓	มีความวิริยะ อุตสาหะ ตรงต่อเวลา และอุทิศเวลาให้แก่ทางราชการ	๕		
๔	การมีจิตสำนึกที่ดี มุ่งบริการต่อกลุ่มเป้าหมายผู้รับบริการ โดยไม่เลือกปฏิบัติ	๕		
๕	การรักษาคุณภาพตามมาตรฐานวิชาชีพและจรรยาบรรณวิชาชีพ	๕		
๖	การรักษาภาพลักษณ์และความสามัคคีในองค์กร ชุมชน และสังคม	๕		
รวม		๓๐		

ตอนที่ ๓ การสรุปผลการประเมิน

องค์ประกอบการประเมิน	คะแนนเต็ม	คะแนนที่ได้
ตอนที่ ๑ การประเมินประสิทธิภาพและประสิทธิผลการปฏิบัติงาน	๗๐	
ตอนที่ ๒ การประเมินการปฏิบัติตนในการรักษาวินัย คุณธรรม จริยธรรม และจรรยาบรรณวิชาชีพ	๓๐	
คะแนนรวม	๑๐๐	
คิดเป็นร้อยละ	๑๐๐	

ตอนที่ ๔ ผลการประเมิน

๔.๑ ผลการประเมินตนเอง

ข้าพเจ้าขอรับรองว่าได้ประเมินตนเองตรงตามเอกสารหลักฐานที่มีอยู่จริง

(ลงชื่อ).....ผู้รับการประเมิน

(.....)

ตำแหน่ง.....

วันที่.....

๔.๒ ผลการประเมิน และความเห็นของผู้บังคับบัญชา

๔.๒.๑ ผลการประเมิน มี ๕ ระดับ ดังนี้

- ดีเด่น (ร้อยละ ๙๐.๐๐ ขึ้นไป)
- ดีมาก (ร้อยละ ๘๐.๐๐ - ๘๙.๙๙)
- ดี (ร้อยละ ๗๐.๐๐ - ๗๙.๙๙)
- พอใช้ (ร้อยละ ๖๐.๐๐ - ๖๙.๙๙)
- ปรับปรุง (ร้อยละ ๕๙.๙๙ ลงมา)

๔.๒.๒ ความเห็นของผู้บังคับบัญชา

.....

.....

.....

(ลงชื่อ).....ผู้ประเมิน

(.....)

ตำแหน่ง.....

วันที่.....

(ลงชื่อ).....ผู้บังคับบัญชา

(.....)

ตำแหน่ง.....

วันที่.....

ตอนที่ ๕ การรับทราบผลการประเมิน

<p>ผู้รับการประเมิน : <input type="checkbox"/> ได้รับทราบผลการประเมินและความเห็นของผู้บังคับบัญชาแล้ว</p> <p>ลงชื่อ : (.....) ตำแหน่ง : วันที่ :</p>
<p>ผู้ประเมิน : <input type="checkbox"/> ได้แจ้งผลการประเมินและผู้รับการประเมินได้ลงนามรับทราบแล้ว <input type="checkbox"/> ได้แจ้งผลการประเมินเมื่อวันที่.....แล้ว แต่ผู้รับการประเมินไม่ลงนามรับทราบ</p> <p>ลงชื่อ : (.....) ตำแหน่ง : วันที่ :</p> <p>ลงชื่อ :พยาน (.....) ตำแหน่ง : วันที่ :</p>

สำหรับการนำผลการประเมินผลการปฏิบัติงานไปเลื่อนเงินเดือน ให้ผู้บังคับบัญชาแต่งตั้งคณะกรรมการไม่น้อยกว่า ๓ คน ทำหน้าที่พิจารณา รายงานผลการพิจารณา และเสนอความเห็นต่อผู้บังคับบัญชาตามลำดับ

<p>คณะกรรมการ : <input type="checkbox"/> เห็นด้วยกับผลการประเมินข้างต้น <input type="checkbox"/> มีความเห็นต่างจากการประเมินข้างต้น ดังนี้</p> <p>.....</p> <p>ลงชื่อ :ประธานกรรมการ (.....) วันที่ :</p> <p>ลงชื่อ :กรรมการ (.....) วันที่ :</p> <p>ลงชื่อ :กรรมการ (.....) วันที่ :</p>
--

ผู้บังคับบัญชา :

- เห็นด้วยกับผลการประเมินข้างต้น
- มีความเห็นต่างจากการประเมินข้างต้น ดังนี้

.....
.....

ลงชื่อ :
(.....)
วันที่ :

ผู้บังคับบัญชาเหนือขึ้นไป (ถ้ามี) :

- เห็นด้วยกับผลการประเมินข้างต้น
- มีความเห็นต่างจากการประเมินข้างต้น ดังนี้

.....
.....

ลงชื่อ :
(.....)
วันที่ :

แบบบันทึกการประเมินตอนที่ ๑
การประเมินประสิทธิภาพและประสิทธิผลปฏิบัติงาน สายงานบริหารการศึกษา (๗๐ คะแนน)

ตัวชี้วัด	ผลการประเมิน ให้วงกลมล้อมรอบตัวเลขตามระดับคุณภาพ ที่สอดคล้องกับหลักฐานร่องรอยที่บันทึกไว้	บันทึกหลักฐานร่องรอย ให้ระบุข้อมูลสารสนเทศ/ หลักฐานที่สะท้อน ความรู้ความสามารถ
๑. ด้านการกำหนดนโยบายการบริหารและการจัดการศึกษา		
๑.๑ กำหนดวิสัยทัศน์ พันธกิจ นโยบาย และแผนกลยุทธ์ เพื่อพัฒนาการศึกษา	ระดับ ๕ มีวิสัยทัศน์ พันธกิจ นโยบาย และแผนกลยุทธ์ สำหรับเขตพื้นที่การศึกษาเป็นปัจจุบันและสอดคล้องกัน เหมาะสมกับสภาพบริบทของเขตพื้นที่การศึกษา และมีผล ดำเนินการสำเร็จ ตามแผนกลยุทธ์ชัดเจนในระดับดีมาก	๑) แผนปฏิบัติการ ๒) แผนพัฒนาการศึกษา ๓) การนำข้อมูลสารสนเทศ มากำหนดนโยบาย ๔) หลักฐานและร่องรอยอื่น ๆ เพิ่มเติมที่เกี่ยวข้อง
	ระดับ ๔ มีวิสัยทัศน์ พันธกิจ นโยบาย และแผนกลยุทธ์ สำหรับเขตพื้นที่การศึกษาเป็นปัจจุบันและสอดคล้องกัน เหมาะสมกับสภาพบริบทของเขตพื้นที่การศึกษา และมีผล ดำเนินการสำเร็จ ตามแผนกลยุทธ์ชัดเจนในระดับดี	
	ระดับ ๓ มีวิสัยทัศน์ พันธกิจ นโยบาย และแผนกลยุทธ์ สำหรับเขตพื้นที่การศึกษาเป็นปัจจุบันและสอดคล้องกัน เหมาะสมกับสภาพบริบทของเขตพื้นที่การศึกษา และมีผล ดำเนินการสำเร็จ ตามแผนกลยุทธ์ชัดเจนในระดับที่ยอมรับได้	
	ระดับ ๒ มีวิสัยทัศน์ พันธกิจ นโยบาย และแผนกลยุทธ์ สำหรับเขตพื้นที่การศึกษาเป็นปัจจุบันและสอดคล้องกัน เหมาะสมกับสภาพบริบทของเขตพื้นที่การศึกษา และมีผล ดำเนินการสำเร็จ ตามแผนกลยุทธ์ชัดเจนในระดับพอใช้	
	ระดับ ๑ มีวิสัยทัศน์ พันธกิจ นโยบาย และแผนกลยุทธ์ สำหรับเขตพื้นที่การศึกษาเป็นปัจจุบันและสอดคล้องกัน เหมาะสมกับสภาพบริบทของเขตพื้นที่การศึกษา	

ตัวชี้วัด	ผลการประเมิน ให้วงกลมล้อมรอบตัวเลขตามระดับคุณภาพ ที่สอดคล้องกับหลักฐานร่องรอยที่บันทึกไว้	บันทึกหลักฐานร่องรอย ให้ระบุข้อมูลสารสนเทศ/ หลักฐานที่สะท้อน ความรู้ความสามารถ
๑.๒ ส่งเสริมสนับสนุน การจัดการศึกษา เพื่อคนพิการ ผู้ด้อยโอกาสและผู้มี ความสามารถพิเศษ	ระดับ ๕ มีแผนส่งเสริมสนับสนุนการจัดการศึกษาเพื่อคนพิการ ผู้ด้อยโอกาส และผู้มีความสามารถพิเศษครอบคลุมทุกกลุ่ม ผู้เรียน มีผลการดำเนินงานตามแผนสำเร็จในระดับดีมาก	๑) แผนการจัดการเรียนรู้ ของเด็กพิเศษเรียนร่วม ๒) บันทึกหลังการสอน ๓) หลักฐานและร่องรอยอื่น ๆ เพิ่มเติมที่เกี่ยวข้อง
	ระดับ ๔ มีแผนส่งเสริมสนับสนุนการจัดการศึกษาเพื่อคนพิการ ผู้ด้อยโอกาส และผู้มีความสามารถพิเศษครอบคลุมทุกกลุ่ม ผู้เรียน มีผลการดำเนินงานตามแผนสำเร็จในระดับดี	
	ระดับ ๓ มีแผนส่งเสริมสนับสนุนการจัดการศึกษาเพื่อคนพิการ ผู้ด้อยโอกาส และผู้มีความสามารถพิเศษครอบคลุมทุกกลุ่ม ผู้เรียน มีผลการดำเนินงานตามแผนสำเร็จในระดับที่ยอมรับได้	
	ระดับ ๒ มีแผนส่งเสริมสนับสนุนการจัดการศึกษาเพื่อคนพิการ ผู้ด้อยโอกาส และผู้มีความสามารถพิเศษครอบคลุมทุกกลุ่ม ผู้เรียน มีผลการดำเนินงานตามแผนสำเร็จในระดับพอใช้	
	ระดับ ๑ มีแผนส่งเสริมสนับสนุนการจัดการศึกษาเพื่อคนพิการ ผู้ด้อยโอกาส และผู้มีความสามารถพิเศษครอบคลุมทุกกลุ่มผู้เรียน	

ตัวชี้วัด	ผลการประเมิน ให้วงกลมล้อมรอบตัวเลขตามระดับคุณภาพ ที่สอดคล้องกับหลักฐานร่องรอยที่บันทึกไว้	บันทึกหลักฐานร่องรอย ให้ระบุข้อมูลสารสนเทศ/ หลักฐานที่สะท้อน ความรู้ความสามารถ
๑.๓ สร้างความสัมพันธ์ และการมีส่วนร่วม ในการจัดการศึกษา กับองค์กรปกครอง ส่วนท้องถิ่น องค์กรวิชาชีพ สถานประกอบการ และสถาบันอื่น	ระดับ ๕ มีแผนการสร้างสัมพันธ์และการมีส่วนร่วม ในการจัดการศึกษากับองค์กรปกครองส่วนท้องถิ่น องค์กรวิชาชีพ สถานประกอบการ และสถาบันอื่น มีผลการดำเนินงานตามแผนสำเร็จในระดับดีมาก	๑) แผน/โครงการ/กิจกรรม ๒) หลักฐานการมีส่วนร่วมกับ องค์กรปกครองส่วนท้องถิ่นใน การจัดการศึกษา ๓) หลักฐานการมีส่วนร่วมกับ สถานประกอบการในการจัดการศึกษา ๔) หลักฐานและร่องรอยอื่น ๆ เพิ่มเติมที่เกี่ยวข้อง
	ระดับ ๔ มีแผนการสร้างสัมพันธ์และการมีส่วนร่วม ในการจัดการศึกษากับองค์กรปกครองส่วนท้องถิ่น องค์กรวิชาชีพ สถานประกอบการ และสถาบันอื่น มีผลการดำเนินงานตามแผนสำเร็จในระดับดี	
	ระดับ ๓ มีแผนการสร้างสัมพันธ์และการมีส่วนร่วม ในการจัดการศึกษากับองค์กรปกครองส่วนท้องถิ่น องค์กรวิชาชีพ สถานประกอบการ และสถาบันอื่น มีผลการดำเนินงานตามแผนสำเร็จในระดับที่ยอมรับได้	
	ระดับ ๒ มีแผนการสร้างสัมพันธ์และการมีส่วนร่วม ในการจัดการศึกษากับองค์กรปกครองส่วนท้องถิ่น องค์กรวิชาชีพ สถานประกอบการ และสถาบันอื่น มีผลการดำเนินงานตามแผนสำเร็จในระดับพอใช้	
	ระดับ ๑ มีแผนการสร้างสัมพันธ์และการมีส่วนร่วม ในการจัดการศึกษากับองค์กรปกครองส่วนท้องถิ่น องค์กรวิชาชีพ สถานประกอบการ และสถาบันอื่น	

ตัวชี้วัด	ผลการประเมิน ให้วงกลมล้อมรอบตัวเลขตามระดับคุณภาพ ที่สอดคล้องกับหลักฐานร่องรอยที่บันทึกไว้	บันทึกหลักฐานร่องรอย ให้ระบุข้อมูลสารสนเทศ/ หลักฐานที่สะท้อน ความรู้ความสามารถ
๒. ด้านการพัฒนางานวิชาการ		
๒.๑ จัดระบบ การประกันคุณภาพ การศึกษา	ระดับ ๕ มีการจัดระบบการประกันคุณภาพการศึกษาที่เหมาะสม กับบริบทของเขตพื้นที่การศึกษา ดำเนินการนิเทศ และติดตาม ประเมินผลการประกันคุณภาพการศึกษาปรับปรุงแก้ไข หรือพัฒนาอย่างต่อเนื่อง และมีผลดำเนินการสำเร็จในระดับดีมาก	๑) ผลการติดตามตรวจสอบ ประกันคุณภาพระดับเขตพื้นที่ การศึกษาและระดับสถานศึกษา ๒) หลักฐานและร่องรอยอื่น ๆ เพิ่มเติมที่เกี่ยวข้อง
	ระดับ ๔ มีการจัดระบบการประกันคุณภาพการศึกษาที่เหมาะสม กับบริบทของเขตพื้นที่การศึกษา ดำเนินการนิเทศ และติดตาม ประเมินผลการประกันคุณภาพการศึกษาปรับปรุงแก้ไข หรือพัฒนาอย่างต่อเนื่อง และมีผลดำเนินการสำเร็จในระดับดี	
	ระดับ ๓ มีการจัดระบบการประกันคุณภาพการศึกษาที่เหมาะสม กับบริบทของเขตพื้นที่การศึกษา ดำเนินการนิเทศ และติดตาม ประเมินผลการประกันคุณภาพการศึกษาปรับปรุงแก้ไข หรือพัฒนาอย่างต่อเนื่อง และมีผลดำเนินการสำเร็จ ในระดับที่ยอมรับได้	
	ระดับ ๒ มีการจัดระบบการประกันคุณภาพการศึกษาที่เหมาะสม กับบริบทของเขตพื้นที่การศึกษา ดำเนินการนิเทศ และ ติดตามประเมินผลการประกันคุณภาพการศึกษาปรับปรุงแก้ไข หรือพัฒนาอย่างต่อเนื่อง และมีผลดำเนินการสำเร็จ ในระดับพอใช้	
	ระดับ ๑ มีการจัดระบบการประกันคุณภาพการศึกษาที่เหมาะสม กับบริบทของเขตพื้นที่การศึกษา ดำเนินการนิเทศ และติดตาม ประเมินผลการประกันคุณภาพการศึกษา	

ตัวชี้วัด	ผลการประเมิน ให้วงกลมล้อมรอบตัวเลขตามระดับคุณภาพ ที่สอดคล้องกับหลักฐานร่องรอยที่บันทึกไว้	บันทึกหลักฐานร่องรอย ให้ระบุข้อมูลสารสนเทศ/ หลักฐานที่สะท้อน ความรู้ความสามารถ
<p>๒.๒ ส่งเสริม การพัฒนา หลักสูตร และการจัดการ เรียนรู้</p>	<p>ระดับ ๕ มีแผนและดำเนินการตามส่งเสริมการพัฒนาหลักสูตรและการจัดการเรียนรู้สำหรับสถานศึกษาในเขตพื้นที่การศึกษาตามความต้องการจำเป็นและสอดคล้องกับสภาพบริบทของเขตพื้นที่การศึกษา ใช้นวัตกรรม เทคโนโลยีที่เหมาะสม และมีผลดำเนินการสำเร็จ ตามแผนในระดับดีมาก</p>	<p>๑) แผน/โครงการ/กิจกรรม ๒) หลักฐานการร่วมมือกับสถานประกอบการในการจัดการศึกษา ๓) หลักฐานและร่องรอยอื่น ๆ เพิ่มเติมที่เกี่ยวข้อง</p>
	<p>ระดับ ๔ มีแผนและดำเนินการตามส่งเสริมการพัฒนาหลักสูตรและการจัดการเรียนรู้สำหรับสถานศึกษาในเขตพื้นที่การศึกษาตามความต้องการจำเป็นและสอดคล้องกับสภาพบริบทของเขตพื้นที่การศึกษา ใช้นวัตกรรม เทคโนโลยีที่เหมาะสม และมีผลดำเนินการสำเร็จ ตามแผนในระดับดี</p>	
	<p>ระดับ ๓ มีแผนและดำเนินการตามส่งเสริมการพัฒนาหลักสูตรและการจัดการเรียนรู้สำหรับสถานศึกษาในเขตพื้นที่การศึกษาตามความต้องการจำเป็นและสอดคล้องกับสภาพบริบทของเขตพื้นที่การศึกษา ใช้นวัตกรรม เทคโนโลยีที่เหมาะสม และมีผลดำเนินการสำเร็จ ตามแผนในระดับที่ยอมรับได้</p>	
	<p>ระดับ ๒ มีแผนและดำเนินการตามส่งเสริมการพัฒนาหลักสูตรและการจัดการเรียนรู้สำหรับสถานศึกษาในเขตพื้นที่การศึกษาตามความต้องการจำเป็นและสอดคล้องกับสภาพบริบทของเขตพื้นที่การศึกษา ใช้นวัตกรรม เทคโนโลยีที่เหมาะสม และมีผลดำเนินการสำเร็จ ตามแผนในระดับพอใช้</p>	
	<p>ระดับ ๑ มีแผนและดำเนินการตามส่งเสริมการพัฒนาหลักสูตรและการจัดการเรียนรู้สำหรับสถานศึกษาในเขตพื้นที่การศึกษาตามความต้องการจำเป็นและสอดคล้องกับสภาพบริบทของเขตพื้นที่การศึกษา ใช้นวัตกรรม เทคโนโลยีที่เหมาะสม</p>	

ตัวชี้วัด	ผลการประเมิน ให้วงกลมล้อมรอบตัวเลขตามระดับคุณภาพ ที่สอดคล้องกับหลักฐานร่องรอยที่บันทึกไว้	บันทึกหลักฐานร่องรอย ให้ระบุข้อมูลสารสนเทศ หลักฐานที่สะท้อน/ ความรู้ความสามารถ
๒.๓ จัดระบบและ นิเทศการศึกษา	ระดับ ๕ มีการจัดระบบและนิเทศการศึกษาตามความจำเป็น ของสถานศึกษาในเขตพื้นที่การศึกษาและสอดคล้องกับสภาพบริบท ของเขตพื้นที่การศึกษา โดยใช้นวัตกรรม เทคโนโลยี และมีผล ดำเนินการสำเร็จตามแผนในระดับดีมาก	๑) แผนนิเทศติดตามประเมินผล ๒) กิจกรรมการใช้นวัตกรรม เทคโนโลยี ๓) หลักฐานและร่องรอยอื่น ๆ เพิ่มเติมที่เกี่ยวข้อง
	ระดับ ๔ มีการจัดระบบและนิเทศการศึกษาตามความจำเป็น ของสถานศึกษาในเขตพื้นที่การศึกษาและสอดคล้องกับสภาพบริบท ของเขตพื้นที่การศึกษา โดยใช้นวัตกรรม เทคโนโลยี และมีผล ดำเนินการสำเร็จตามแผนในระดับดี	
	ระดับ ๓ มีการจัดระบบและนิเทศการศึกษาตามความจำเป็น ของสถานศึกษาในเขตพื้นที่การศึกษาและสอดคล้องกับสภาพบริบท ของเขตพื้นที่การศึกษา โดยใช้นวัตกรรม เทคโนโลยี และมีผล ดำเนินการสำเร็จตามแผนในระดับที่ยอมรับได้	
	ระดับ ๒ มีการจัดระบบและนิเทศการศึกษาตามความจำเป็น ของสถานศึกษาในเขตพื้นที่การศึกษาและสอดคล้องกับสภาพบริบท ของเขตพื้นที่การศึกษา โดยใช้นวัตกรรม เทคโนโลยี และมีผล ดำเนินการสำเร็จตามแผนในระดับพอใช้	
	ระดับ ๑ มีการจัดระบบและนิเทศการศึกษาตามความจำเป็น ของสถานศึกษาในเขตพื้นที่การศึกษาและสอดคล้องกับสภาพบริบท ของเขตพื้นที่การศึกษา โดยใช้นวัตกรรม เทคโนโลยี	

ตัวชี้วัด	ผลการประเมิน ให้วงกลมล้อมรอบตัวเลขตามระดับคุณภาพ ที่สอดคล้องกับหลักฐานร่องรอยที่บันทึกไว้	บันทึกหลักฐานร่องรอย ให้ระบุข้อมูลสารสนเทศ/ หลักฐานที่สะท้อน ความรู้ความสามารถ
๒.๔ จัดระบบและ ประเมินสถานศึกษา	ระดับ ๕ มีการจัดระบบและประเมินสถานศึกษาครอบคลุม ด้านวิชาการ ด้านการบริหารบุคคล ด้านอาคารสถานที่ การเงินและงบประมาณ ด้านบริหารทั่วไปและความสัมพันธ์ กับชุมชน โดยนำผลการประเมินมาดำเนินการพัฒนา สถานศึกษาเหมาะสมกับสภาพบริบทของสถานศึกษา มีผลการดำเนินงานสำเร็จตามระบบในระดับดีมาก	๑) รายงานการติดตาม ประเมินผลการจัดการศึกษา ด้านวิชาการบุคคลสถานศึกษา งบประมาณ บริหารทั่วไป และความสัมพันธ์ชุมชน ๒) หลักฐานและร่องรอยอื่น ๆ เพิ่มเติมที่เกี่ยวข้อง
	ระดับ ๔ มีการจัดระบบและประเมินสถานศึกษาครอบคลุม ด้านวิชาการ ด้านการบริหารบุคคล ด้านอาคารสถานที่ การเงินและงบประมาณ ด้านบริหารทั่วไปและความสัมพันธ์ กับชุมชน โดยนำผลการประเมินมาดำเนินการพัฒนา สถานศึกษาเหมาะสมกับสภาพบริบทของสถานศึกษา มีผลการดำเนินงานสำเร็จตามระบบในระดับดี	
	ระดับ ๓ มีการจัดระบบและประเมินสถานศึกษาครอบคลุม ด้านวิชาการ ด้านการบริหารบุคคล ด้านอาคารสถานที่ การเงินและงบประมาณ ด้านบริหารทั่วไป และความสัมพันธ์ กับชุมชน โดยนำผลการประเมินมาดำเนินการพัฒนา สถานศึกษาเหมาะสมกับสภาพบริบทของสถานศึกษา มีผลการดำเนินงานสำเร็จตามระบบในระดับที่ยอมรับได้	
	ระดับ ๒ มีการจัดระบบและประเมินสถานศึกษาครอบคลุม ด้านวิชาการ ด้านการบริหารบุคคล ด้านอาคารสถานที่ การเงินและงบประมาณ ด้านบริหารทั่วไป และความสัมพันธ์ กับชุมชน โดยนำผลการประเมินมาดำเนินการพัฒนา สถานศึกษาเหมาะสมกับสภาพบริบทของสถานศึกษา มีผลการดำเนินงานสำเร็จตามระบบในระดับพอใช้	
	ระดับ ๑ มีการจัดระบบและประเมินสถานศึกษาครอบคลุม ด้านวิชาการ ด้านการบริหารบุคคล ด้านอาคารสถานที่ การเงินและงบประมาณ ด้านบริหารทั่วไป และความสัมพันธ์ กับชุมชน	

ตัวชี้วัด	ผลการประเมิน ให้วงกลมล้อมรอบตัวเลขตามระดับคุณภาพ ที่สอดคล้องกับหลักฐานร่องรอยที่บันทึกไว้	บันทึกหลักฐานร่องรอย ให้ระบุข้อมูลสารสนเทศ/ หลักฐานที่สะท้อน ความรู้ความสามารถ
<p>๒.๕ ส่งเสริมการวิจัย เพื่อพัฒนาคุณภาพ การศึกษา</p>	<p>ระดับ ๕ มีแผนและดำเนินการตามแผนการ ส่งเสริม การวิจัยเพื่อพัฒนาคุณภาพการศึกษา มีผลงานวิจัย ที่แก้ปัญหาหรือพัฒนาคุณภาพการศึกษาตามความต้องการ จำเป็นและเหมาะสมกับบริบทของเขตพื้นที่การศึกษา และได้นำผลงานวิจัยไปแก้ปัญหาหรือพัฒนาการศึกษา มีผลสำเร็จในระดับดีมาก</p>	<p>๑) โครงการส่งเสริมการวิจัย ในชั้นเรียน ๒) โครงการส่งเสริมวิจัย เพื่อแก้ปัญหา ๓) หลักฐานและร่องรอยอื่น ๆ เพิ่มเติมที่เกี่ยวข้อง</p>
	<p>ระดับ ๔ มีแผนและดำเนินการตามแผนการ ส่งเสริม การวิจัยเพื่อพัฒนาคุณภาพการศึกษา มีผลงานวิจัย ที่แก้ปัญหาหรือพัฒนาคุณภาพการศึกษาตามความต้องการ จำเป็นและเหมาะสมกับบริบทของเขตพื้นที่การศึกษา และได้นำผลงานวิจัยไปแก้ปัญหาหรือพัฒนาการศึกษา มีผลสำเร็จในระดับดี</p>	
	<p>ระดับ ๓ มีแผนและดำเนินการตามแผนการ ส่งเสริม การวิจัยเพื่อพัฒนาคุณภาพการศึกษา มีผลงานวิจัย ที่แก้ปัญหาหรือพัฒนาคุณภาพการศึกษาตามความต้องการ จำเป็นและเหมาะสมกับบริบทของเขตพื้นที่การศึกษา และได้นำผลงานวิจัยไปแก้ปัญหาหรือพัฒนาการศึกษา มีผลสำเร็จในระดับที่ยอมรับได้</p>	
	<p>ระดับ ๒ มีแผนและดำเนินการตามแผนการ ส่งเสริม การวิจัยเพื่อพัฒนาคุณภาพการศึกษา มีผลงานวิจัย ที่แก้ปัญหาหรือพัฒนาคุณภาพการศึกษาตามความต้องการ จำเป็นและเหมาะสมกับบริบทของเขตพื้นที่การศึกษา และได้นำผลงานวิจัยไปแก้ปัญหาหรือพัฒนาการศึกษา มีผลสำเร็จในระดับพอใช้</p>	
	<p>ระดับ ๑ มีแผนและดำเนินการตามแผนการ ส่งเสริม การวิจัยเพื่อพัฒนาคุณภาพการศึกษา มีผลงานวิจัย ที่แก้ปัญหาหรือพัฒนาคุณภาพการศึกษาตามความต้องการ จำเป็นและเหมาะสมกับบริบทของเขตพื้นที่การศึกษา</p>	

ตัวชี้วัด	ผลการประเมิน ให้วงกลมล้อมรอบตัวเลขตามระดับคุณภาพ ที่สอดคล้องกับหลักฐานร่องรอยที่บันทึกไว้	บันทึกหลักฐานร่องรอย ให้ระบุข้อมูลสารสนเทศ/ หลักฐานที่สะท้อน ความรู้ความสามารถ
๓. ด้านการบริหารจัดการงานทั่วไปของสำนักงานเขตพื้นที่การศึกษา		
๓.๑ บริหารจัดการ งบประมาณ การเงิน และสินทรัพย์	ระดับ ๕ มีระบบและการดำเนินการตามระบบการจัดการ งบประมาณ การเงินและสินทรัพย์ถูกต้องตามกฎหมาย ระเบียบ แบบแผนทางราชการ มีความโปร่งใส และตรวจสอบได้และเป็นปัจจุบัน ตลอดจนการนำเทคโนโลยี มาใช้ในการบริหารจัดการอย่างเหมาะสม สามารถสนับสนุน การบริหารจัดการศึกษาได้ดีมาก	๑) รายงานการติดตาม ตรวจสอบการใช้งบประมาณ ๒) หลักฐานและร่องรอยอื่น ๆ เพิ่มเติมที่เกี่ยวข้อง
	ระดับ ๔ มีระบบและการดำเนินการตามระบบการจัดการ งบประมาณ การเงินและสินทรัพย์ถูกต้องตามกฎหมาย ระเบียบ แบบแผนทางราชการ มีความโปร่งใส และตรวจสอบได้และเป็นปัจจุบัน ตลอดจนการนำเทคโนโลยี มาใช้ในการบริหารจัดการอย่างเหมาะสม สามารถสนับสนุน การบริหารจัดการศึกษาได้ดี	
	ระดับ ๓ มีระบบและการดำเนินการตามระบบการจัดการ งบประมาณ การเงินและสินทรัพย์ถูกต้องตามกฎหมาย ระเบียบ แบบแผนทางราชการ มีความโปร่งใส และตรวจสอบได้และเป็นปัจจุบัน ตลอดจนการนำเทคโนโลยี มาใช้ในการบริหารจัดการอย่างเหมาะสม สามารถสนับสนุน การบริหารจัดการศึกษาเป็นที่ยอมรับได้	
	ระดับ ๒ มีระบบและการดำเนินการตามระบบการจัดการ งบประมาณ การเงินและสินทรัพย์ถูกต้องตามกฎหมาย ระเบียบ แบบแผนทางราชการ มีความโปร่งใส และตรวจสอบได้และเป็นปัจจุบัน ตลอดจนการนำเทคโนโลยี มาใช้ในการบริหารจัดการอย่างเหมาะสม	
	ระดับ ๑ มีระบบและการดำเนินการตามระบบการจัดการ งบประมาณ การเงินและสินทรัพย์ถูกต้องตามกฎหมาย ระเบียบ แบบแผนทางราชการ มีความโปร่งใส และตรวจสอบได้และเป็นปัจจุบัน	

ตัวชี้วัด	ผลการประเมิน ให้วงกลมล้อมรอบตัวเลขตามระดับคุณภาพ ที่สอดคล้องกับหลักฐานร่องรอยที่บันทึกไว้	บันทึกหลักฐานร่องรอย ให้ระบุข้อมูลสารสนเทศ/ หลักฐานที่สะท้อน ความรู้ความสามารถ
<p>๓.๒ บริหารและ พัฒนาทรัพยากรบุคคล</p>	<p>ระดับ ๕ มีการวิเคราะห์ สังเคราะห์เพื่อจัดทำแผนอัตรากำลัง ของสำนักงานเขตพื้นที่การศึกษาและสถานศึกษาในสังกัด มีการกำหนดมาตรฐานภาระงานของข้าราชการครูและ บุคลากรทางการศึกษาในหน่วยงานการศึกษามีแผนการสรรหา และการพัฒนาความรู้ ทักษะ และคุณลักษณะของบุคคล ให้เหมาะสมกับมาตรฐานภาระงาน และมีการดำเนินการ บริหารและพัฒนาทรัพยากรบุคคล โดยใช้เทคโนโลยี สารสนเทศได้ผลดีมาก</p>	<p>๑) แผนอัตรากำลัง ๒) หลักฐานและร่องรอยอื่น ๆ เพิ่มเติมที่เกี่ยวข้อง</p>
	<p>ระดับ ๔ มีการวิเคราะห์ สังเคราะห์เพื่อจัดทำแผนอัตรากำลัง ของสำนักงานเขตพื้นที่การศึกษา และสถานศึกษาในสังกัด มีการกำหนดมาตรฐานภาระงานของข้าราชการครูและ บุคลากรทางการศึกษาในหน่วยงานการศึกษา มีแผนการสรรหา และการพัฒนาความรู้ ทักษะ และคุณลักษณะของบุคคล ให้เหมาะสมกับมาตรฐานภาระงาน และมีการดำเนินการ บริหารและพัฒนาทรัพยากรบุคคล โดยใช้เทคโนโลยี สารสนเทศได้ผลดี</p>	
	<p>ระดับ ๓ มีการวิเคราะห์ สังเคราะห์เพื่อจัดทำแผนอัตรากำลัง ของสำนักงานเขตพื้นที่การศึกษา และสถานศึกษาในสังกัด มีการกำหนดมาตรฐานภาระงานของข้าราชการครูและ บุคลากรทางการศึกษาในหน่วยงานการศึกษา มีแผนการสรรหา และการพัฒนาความรู้ ทักษะ และคุณลักษณะของบุคคล ให้เหมาะสมกับมาตรฐานภาระงาน และมีการดำเนินการ บริหารและพัฒนาทรัพยากรบุคคล โดยใช้เทคโนโลยี สารสนเทศได้ผลเป็นที่ยอมรับได้</p>	
	<p>ระดับ ๒ มีการวิเคราะห์ สังเคราะห์เพื่อจัดทำแผนอัตรากำลัง ของสำนักงานเขตพื้นที่การศึกษา และสถานศึกษาในสังกัด มีการกำหนดมาตรฐานภาระงานของข้าราชการครูและ บุคลากรทางการศึกษาในหน่วยงานการศึกษา มีแผนการสรรหา และการพัฒนาความรู้ ทักษะ และคุณลักษณะของบุคคล ให้เหมาะสมกับมาตรฐานภาระงาน และมีการดำเนินการ บริหารและพัฒนาทรัพยากรบุคคล โดยใช้เทคโนโลยี สารสนเทศได้ผลพอใช้</p>	
	<p>ระดับ ๑ มีการวิเคราะห์ สังเคราะห์เพื่อจัดทำแผนอัตรากำลัง ของสำนักงานเขตพื้นที่การศึกษา และสถานศึกษาในสังกัด มีการกำหนดมาตรฐานภาระงานของข้าราชการครูและ บุคลากรทางการศึกษาในหน่วยงานการศึกษา มีแผนการสรรหา และการพัฒนาความรู้ ทักษะ และคุณลักษณะของบุคคลให้ เหมาะสมกับมาตรฐานภาระงาน</p>	

ตัวชี้วัด	ผลการประเมิน ให้วงกลมล้อมรอบตัวเลขตามระดับคุณภาพ ที่สอดคล้องกับหลักฐานร่องรอยที่บันทึกไว้	บันทึกหลักฐานร่องรอย ให้ระบุข้อมูลสารสนเทศ/ หลักฐานที่สะท้อน ความรู้ความสามารถ
<p>๓.๓ บริหารจัดการ อาคารสถานที่ สภาพแวดล้อมและ บรรยากาศให้เอื้อต่อ การปฏิบัติงาน</p>	<p>ระดับ ๕ บริหารจัดการอาคารสถานที่ใช้ประโยชน์สูงสุด เหมาะสมกับบริบทของสำนักงานเขตพื้นที่การศึกษา จัดสภาพแวดล้อมทางด้านกายภาพ ทางวิชาการ และทางธรรมชาติที่มีความปลอดภัย ถูกต้องตามหลักสุขลักษณะ เสริมสร้างบรรยากาศให้เอื้อต่อบุคลากรในสำนักงานเขตพื้นที่ การศึกษาได้ปฏิบัติงานอย่างมีความสุข ในระดับดีมาก</p>	<p>๑) โครงการ/กิจกรรมจัด สภาพแวดล้อม ๒) หลักฐานและร่องรอยอื่น ๆ เพิ่มเติมที่เกี่ยวข้อง</p>
	<p>ระดับ ๔ บริหารจัดการอาคารสถานที่ใช้ประโยชน์สูงสุด เหมาะสมกับบริบทของสำนักงานเขตพื้นที่การศึกษา จัดสภาพแวดล้อมทางด้านกายภาพ ทางวิชาการ และทางธรรมชาติที่มีความปลอดภัย ถูกต้องตามหลักสุขลักษณะ เสริมสร้างบรรยากาศให้เอื้อต่อบุคลากรในสำนักงานเขตพื้นที่ การศึกษาได้ปฏิบัติงานอย่างมีความสุข ในระดับดี</p>	
	<p>ระดับ ๓ บริหารจัดการอาคารสถานที่ใช้ประโยชน์สูงสุด เหมาะสมกับบริบทของสำนักงานเขตพื้นที่การศึกษา จัดสภาพแวดล้อมทางด้านกายภาพ ทางวิชาการ และทางธรรมชาติที่มีความปลอดภัย ถูกต้องตามหลักสุขลักษณะ เสริมสร้างบรรยากาศให้เอื้อต่อบุคลากรในสำนักงานเขตพื้นที่ การศึกษาได้ปฏิบัติงานอย่างมีความสุข ในระดับที่ยอมรับได้</p>	
	<p>ระดับ ๒ บริหารจัดการอาคารสถานที่ใช้ประโยชน์สูงสุด เหมาะสมกับบริบทของสำนักงานเขตพื้นที่การศึกษา จัดสภาพแวดล้อมทางด้านกายภาพ ทางวิชาการ และทางธรรมชาติที่มีความปลอดภัย ถูกต้องตามหลักสุขลักษณะ เสริมสร้างบรรยากาศให้เอื้อต่อบุคลากรในสำนักงานเขตพื้นที่ การศึกษาได้ปฏิบัติงานอย่างมีความสุข ในระดับพอใช้</p>	
	<p>ระดับ ๑ บริหารจัดการอาคารสถานที่ใช้ประโยชน์สูงสุด เหมาะสมกับบริบทของสำนักงานเขตพื้นที่การศึกษา จัดสภาพแวดล้อมทางด้านกายภาพ ทางวิชาการ และทางธรรมชาติที่มีความปลอดภัย</p>	

ตัวชี้วัด	ผลการประเมิน ให้วงกลมล้อมรอบตัวเลขตามระดับคุณภาพ ที่สอดคล้องกับหลักฐานร่องรอยที่บันทึกไว้	บันทึกหลักฐานร่องรอย ให้ระบุข้อมูลสารสนเทศ/ หลักฐานที่สะท้อน ความรู้ความสามารถ
๓.๔ บริหารงานธุรการ สารสนเทศทางการศึกษา และงานประชาสัมพันธ์	ระดับ ๕ บริหารงานธุรการ สารสนเทศทางการศึกษา และงานประชาสัมพันธ์ ของสำนักงานเขตพื้นที่การศึกษา โดยมีนวัตกรรม เทคโนโลยีมาใช้ดำเนินการอย่างเหมาะสม มีผลดำเนินการที่สามารถสนับสนุนการดำเนินงานอื่น ๆ ที่เกี่ยวข้องได้ดีมาก	๑) ข้อมูลสารสนเทศ ๒) หลักฐานและร่องรอยอื่น ๆ เพิ่มเติมที่เกี่ยวข้อง
	ระดับ ๔ บริหารงานธุรการ สารสนเทศทางการศึกษา และงานประชาสัมพันธ์ ของสำนักงานเขตพื้นที่การศึกษา โดยมีนวัตกรรม เทคโนโลยีมาใช้ดำเนินการอย่างเหมาะสม มีผลดำเนินการที่สามารถสนับสนุนการดำเนินงานอื่น ๆ ที่เกี่ยวข้องได้ดี	
	ระดับ ๓ บริหารงานธุรการ สารสนเทศทางการศึกษา และงานประชาสัมพันธ์ ของสำนักงานเขตพื้นที่การศึกษา โดยมีนวัตกรรม เทคโนโลยีมาใช้ดำเนินการอย่างเหมาะสม มีผลดำเนินการที่สามารถสนับสนุนการดำเนินงานอื่น ๆ ที่เกี่ยวข้องเป็นที่ยอมรับได้	
	ระดับ ๒ บริหารงานธุรการ สารสนเทศทางการศึกษา และงานประชาสัมพันธ์ ของสำนักงานเขตพื้นที่การศึกษา โดยมีนวัตกรรม เทคโนโลยีมาใช้ดำเนินการอย่างเหมาะสม มีผลดำเนินการที่สามารถสนับสนุนการดำเนินงานอื่น ๆ ที่เกี่ยวข้องได้พอใช้	
	ระดับ ๑ บริหารงานธุรการ สารสนเทศทางการศึกษา และงานประชาสัมพันธ์ ของสำนักงานเขตพื้นที่การศึกษา โดยมีนวัตกรรม เทคโนโลยีมาใช้ดำเนินการอย่างเหมาะสม	

ตัวชี้วัด	ผลการประเมิน ให้วงกลมล้อมรอบตัวเลขตามระดับคุณภาพ ที่สอดคล้องกับหลักฐานร่องรอยที่บันทึกไว้	บันทึกหลักฐานร่องรอย ให้ระบุข้อมูลสารสนเทศ/ หลักฐานที่สะท้อน ความรู้ความสามารถ
๔. ด้านการพัฒนาตนเองและพัฒนาวิชาชีพ		
๔.๑ วางแผนและพัฒนา ตนเองด้านความรู้ ทักษะ และคุณลักษณะบุคคล สำหรับผู้ดำรงตำแหน่ง ผู้บริหารการศึกษา	ระดับ ๕ มีแผนและดำเนินการตามแผนการพัฒนาดตนเอง มีความรู้ ทักษะ และคุณลักษณะบุคคลเหมาะสมกับ ตำแหน่งผู้บริหารการศึกษาที่ดี ปฏิบัติตนเป็นแบบอย่างที่ดี แก่ผู้ใต้บังคับบัญชาในสำนักงานเขตพื้นที่การศึกษา ผู้บริหารสถานศึกษา ผู้เรียน ครู ผู้ปกครอง และประชาชน ทั่วไปได้ดีมาก	๑) แผนงาน/โครงการ ๒) หลักฐานการเข้าร่วมประชุม สัมมนา อบรม การเป็นวิทยากร ๓) แผนพัฒนาดตนเอง ๔) เกียรติบัตร/ผลงาน/ รางวัลที่ได้รับ/รูปภาพ ๕) รายงานผลการพัฒนาดตนเอง ๗) หลักฐานและร่องรอยอื่น ๆ เพิ่มเติมที่เกี่ยวข้อง
	ระดับ ๔ มีแผนและดำเนินการตามแผนการพัฒนาดตนเอง มีความรู้ ทักษะ และคุณลักษณะบุคคลเหมาะสมกับ ตำแหน่งผู้บริหารการศึกษาที่ดี ปฏิบัติตนเป็นแบบอย่างที่ดี แก่ผู้ใต้บังคับบัญชาในสำนักงานเขตพื้นที่การศึกษา ผู้บริหารสถานศึกษา ผู้เรียน ครู ผู้ปกครอง และประชาชน ทั่วไปได้ดี	
	ระดับ ๓ มีแผนและดำเนินการตามแผนการพัฒนาดตนเอง มีความรู้ ทักษะ และคุณลักษณะบุคคลเหมาะสมกับ ตำแหน่งผู้บริหารการศึกษาที่ดี ปฏิบัติตนเป็นแบบอย่างที่ดี แก่ผู้ใต้บังคับบัญชาในสำนักงานเขตพื้นที่การศึกษา ผู้บริหารสถานศึกษา ผู้เรียน ครู ผู้ปกครอง และประชาชน ทั่วไปเป็นที่ยอมรับได้	
	ระดับ ๒ มีแผนและดำเนินการตามแผนการพัฒนาดตนเอง มีความรู้ ทักษะ และคุณลักษณะบุคคลเหมาะสมกับ ตำแหน่งผู้บริหารการศึกษาที่ดี ปฏิบัติตนเป็นแบบอย่างที่ดี แก่ผู้ใต้บังคับบัญชาในสำนักงานเขตพื้นที่การศึกษา ผู้บริหารสถานศึกษา ผู้เรียน ครู ผู้ปกครอง และประชาชน ทั่วไปได้พอใช้	
	ระดับ ๑ มีแผนและดำเนินการตามแผนการพัฒนาดตนเอง มีความรู้ ทักษะ และคุณลักษณะบุคคลเหมาะสมกับ ตำแหน่งผู้บริหารการศึกษาที่ดี ปฏิบัติตนเป็นแบบอย่างที่ดี	

ตัวชี้วัด	ผลการประเมิน ให้วงกลมล้อมรอบตัวเลขตามระดับคุณภาพ ที่สอดคล้องกับหลักฐานร่องรอยที่บันทึกไว้	บันทึกหลักฐานร่องรอย ให้ระบุข้อมูลสารสนเทศ/ หลักฐานที่สะท้อน ความรู้ความสามารถ
<p>๔.๒ ส่งเสริม และพัฒนาผู้อื่น ด้านความรู้ ทักษะ คุณธรรม จริยธรรม และจรรยาบรรณวิชาชีพ</p>	<p>ระดับ ๕ มีแผนและดำเนินการตามแผนส่งเสริมและพัฒนา ผู้ได้บังคับบัญชาในสำนักงานเขตพื้นที่การศึกษา ผู้บริหาร สถานศึกษา ครู และบุคลากรในสถานศึกษาด้านความรู้ ทักษะ คุณธรรม จริยธรรม และจรรยาบรรณวิชาชีพ ปรากฏผลดีมาก</p>	<p>๑) แผนส่งเสริมและพัฒนา ๒) รายงานผลการดำเนินการ ตามแผน ๓) หลักฐานและร่องรอยอื่น ๆ เพิ่มเติมที่เกี่ยวข้อง</p>
	<p>ระดับ ๔ มีแผนและดำเนินการตามแผนส่งเสริมและพัฒนา ผู้ได้บังคับบัญชาในสำนักงานเขตพื้นที่การศึกษา ผู้บริหาร สถานศึกษา ครู และบุคลากรในสถานศึกษาด้านความรู้ ทักษะ คุณธรรม จริยธรรม และจรรยาบรรณวิชาชีพ ปรากฏผลดี</p>	
	<p>ระดับ ๓ มีแผนและดำเนินการตามแผนส่งเสริมและพัฒนา ผู้ได้บังคับบัญชาในสำนักงานเขตพื้นที่การศึกษา ผู้บริหาร สถานศึกษา ครู และบุคลากรในสถานศึกษาด้านความรู้ ทักษะ คุณธรรม จริยธรรม และจรรยาบรรณวิชาชีพ ปรากฏผลเป็นที่ยอมรับได้</p>	
	<p>ระดับ ๒ มีแผนและดำเนินการตามแผนส่งเสริมและพัฒนา ผู้ได้บังคับบัญชาในสำนักงานเขตพื้นที่การศึกษา ผู้บริหาร สถานศึกษา ครู และบุคลากรในสถานศึกษาด้านความรู้ ทักษะ คุณธรรม จริยธรรม และจรรยาบรรณวิชาชีพ ปรากฏผลพอใช้</p>	
	<p>ระดับ ๑ มีแผนและดำเนินการตามแผนส่งเสริมและพัฒนา ผู้ได้บังคับบัญชาในสำนักงานเขตพื้นที่การศึกษา ผู้บริหาร สถานศึกษา ครู และบุคลากรในสถานศึกษา</p>	

ตัวชี้วัด	ผลการประเมิน ให้วงกลมล้อมรอบตัวเลขตามระดับคุณภาพ ที่สอดคล้องกับหลักฐานร่องรอยที่บันทึกไว้	บันทึกหลักฐานร่องรอย ให้ระบุข้อมูลสารสนเทศ/ หลักฐานที่สะท้อน ความรู้ความสามารถ
๔.๓ ส่งเสริม ชุมชนการเรียนรู้ ทางวิชาชีพ	<p>ระดับ ๕ มีการส่งเสริมชุมชนการเรียนรู้ทางวิชาชีพในสำนักงานเขตพื้นที่การศึกษาและสถานศึกษาในสังกัด มีผลให้เกิดการเปลี่ยนแปลงด้วยการเรียนรู้จากการปฏิบัติงานที่มีผลต่อผู้ได้บังคับบัญชาในสำนักงานเขตพื้นที่การศึกษา ผู้บริหารสถานศึกษา ครู ผู้เรียน ร่วมมือกับผู้ได้บังคับบัญชาในสำนักงานเขตพื้นที่การศึกษา ผู้บริหารสถานศึกษา ครู ศึกษานิเทศก์ และนักวิชาการที่เกี่ยวข้องจนได้นวัตกรรม และผลการดำเนินงานดีมาก</p>	<p>๑) แผนงาน/โครงการ/กิจกรรม ๒) รายงานผลการดำเนินงาน ๓) รายงานการประชุม ๔) ผลงาน/นวัตกรรม ๕) หลักฐานและร่องรอยอื่น ๆ เพิ่มเติมที่เกี่ยวข้อง</p>
	<p>ระดับ ๔ มีการส่งเสริมชุมชนการเรียนรู้ทางวิชาชีพในสำนักงานเขตพื้นที่การศึกษาและสถานศึกษาในสังกัด มีผลให้เกิดการเปลี่ยนแปลงด้วยการเรียนรู้จากการปฏิบัติงานที่มีผลต่อผู้ได้บังคับบัญชาในสำนักงานเขตพื้นที่การศึกษา ผู้บริหารสถานศึกษา ครู ผู้เรียน ร่วมมือกับผู้ได้บังคับบัญชาในสำนักงานเขตพื้นที่การศึกษา ผู้บริหารสถานศึกษา ครู ศึกษานิเทศก์ และนักวิชาการที่เกี่ยวข้องจนได้นวัตกรรม และผลการดำเนินงานดี</p>	
	<p>ระดับ ๓ มีการส่งเสริมชุมชนการเรียนรู้ทางวิชาชีพในสำนักงานเขตพื้นที่การศึกษาและสถานศึกษาในสังกัด มีผลให้เกิดการเปลี่ยนแปลงด้วยการเรียนรู้จากการปฏิบัติงานที่มีผลต่อผู้ได้บังคับบัญชาในสำนักงานเขตพื้นที่การศึกษา ผู้บริหารสถานศึกษา ครู ผู้เรียน ร่วมมือกับผู้ได้บังคับบัญชาในสำนักงานเขตพื้นที่การศึกษา ผู้บริหารสถานศึกษา ครู ศึกษานิเทศก์ และนักวิชาการที่เกี่ยวข้องจนได้นวัตกรรม และผลการดำเนินงานเป็นที่ยอมรับได้</p>	
	<p>ระดับ ๒ มีการส่งเสริมชุมชนการเรียนรู้ทางวิชาชีพในสำนักงานเขตพื้นที่การศึกษาและสถานศึกษาในสังกัด มีผลให้เกิดการเปลี่ยนแปลงด้วยการเรียนรู้จากการปฏิบัติงานที่มีผลต่อผู้ได้บังคับบัญชาในสำนักงานเขตพื้นที่การศึกษา ผู้บริหารสถานศึกษา ครู ผู้เรียน ร่วมมือกับผู้ได้บังคับบัญชาในสำนักงานเขตพื้นที่การศึกษา ผู้บริหารสถานศึกษา ครู ศึกษานิเทศก์ และนักวิชาการที่เกี่ยวข้องจนได้นวัตกรรม และผลการดำเนินงานพอใช้</p>	
	<p>ระดับ ๑ มีการส่งเสริมชุมชนการเรียนรู้ทางวิชาชีพในสำนักงานเขตพื้นที่การศึกษาและสถานศึกษาในสังกัด มีผลให้เกิดการเปลี่ยนแปลงด้วยการเรียนรู้จากการปฏิบัติงานที่มีผลต่อผู้ได้บังคับบัญชาในสำนักงานเขตพื้นที่การศึกษา ผู้บริหารสถานศึกษา ครู ผู้เรียน ร่วมมือกับผู้ได้บังคับบัญชาในสำนักงานเขตพื้นที่การศึกษา ผู้บริหารสถานศึกษา ครู ศึกษานิเทศก์ และนักวิชาการที่เกี่ยวข้องจนได้นวัตกรรม</p>	

ตัวชี้วัด	ผลการประเมิน ให้วงกลมล้อมรอบตัวเลขตามระดับคุณภาพ ที่สอดคล้องกับหลักฐานร่องรอยที่บันทึกไว้	บันทึกหลักฐานร่องรอย ให้ระบุข้อมูลสารสนเทศ/ หลักฐานที่สะท้อน ความรู้ความสามารถ
๕. งานอื่นที่ได้รับ มอบหมาย	ระดับ ๕ ปฏิบัติงานอื่นที่ได้รับมอบหมายที่เกี่ยวข้องกับภารกิจ ของสำนักงานเขตพื้นที่ศึกษาตามนโยบายของรัฐบาล กระทรวง และส่วนราชการเจ้าสังกัด มีผลสำเร็จตามนโยบายดังกล่าว ทั้งทางด้านปริมาณและคุณภาพได้ในระดับดีมาก	๑) คำสั่งมอบหมาย ๒) หนังสือราชการ ๓) เกียรติบัตร/รางวัล ๔) หลักฐานและร่องรอยอื่น ๆ เพิ่มเติมที่เกี่ยวข้อง
	ระดับ ๔ ปฏิบัติงานอื่นที่ได้รับมอบหมายที่เกี่ยวข้องกับภารกิจ ของสำนักงานเขตพื้นที่ศึกษาตามนโยบายของรัฐบาล กระทรวง และส่วนราชการเจ้าสังกัด มีผลสำเร็จตามนโยบายดังกล่าว ทั้งทางด้านปริมาณและคุณภาพได้ในระดับดี	
	ระดับ ๓ ปฏิบัติงานอื่นที่ได้รับมอบหมายที่เกี่ยวข้องกับภารกิจ ของสำนักงานเขตพื้นที่ศึกษาตามนโยบายของรัฐบาล กระทรวง และส่วนราชการเจ้าสังกัด มีผลสำเร็จตามนโยบายดังกล่าว ทั้งทางด้านปริมาณและคุณภาพได้ในระดับที่ยอมรับได้	
	ระดับ ๒ ปฏิบัติงานอื่นที่ได้รับมอบหมายที่เกี่ยวข้องกับภารกิจ ของสำนักงานเขตพื้นที่ศึกษาตามนโยบายของรัฐบาล กระทรวง และส่วนราชการเจ้าสังกัด มีผลสำเร็จตามนโยบายดังกล่าว ทั้งทางด้านปริมาณและคุณภาพได้ในระดับพอใช้	
	ระดับ ๑ ปฏิบัติงานอื่นที่ได้รับมอบหมายที่เกี่ยวข้องกับภารกิจ ของสำนักงานเขตพื้นที่ศึกษาตามนโยบายของรัฐบาล กระทรวง และส่วนราชการเจ้าสังกัด	

แบบบันทึกการประเมินตอนที่ ๒

การประเมินการปฏิบัติตนในการรักษาวินัย คุณธรรม จริยธรรม และจรรยาบรรณวิชาชีพ (๓๐ คะแนน)

ที่	รายการประเมิน	คะแนนเต็ม	ผลการประเมินตนเอง	ผลการประเมินของผู้บังคับบัญชา
๑	มีความซื่อสัตย์ สุจริต รักษาประโยชน์ส่วนรวม ไม่อาศัยหรือยินยอมให้ผู้อื่นใช้อำนาจและหน้าที่ของตน เพื่อแสวงหาประโยชน์ โดยพิจารณาจาก การปฏิบัติงานด้วยความซื่อสัตย์สุจริต เทียบตรง และเที่ยงธรรม ได้รับการยอมรับจากเพื่อนร่วมงานและผู้บังคับบัญชา ในด้านความซื่อสัตย์สุจริต รักษาผลประโยชน์ของทางราชการ ไม่มีผลประโยชน์ทับซ้อน ใช้ทรัพย์สินของทางราชการอย่างคุ้มค่า ไม่ใช่ช่องว่างทางระเบียบและกฎหมายเพื่อประโยชน์ส่วนตนและผู้อื่น (การรับอามิสสินจ้างจากผู้อื่น) ไม่แสวงหาผลประโยชน์ที่เกิดจาก ช่องว่างทางระเบียบกฎหมายจากผู้ปกครอง และนักเรียน ในงานที่เกี่ยวกับบทบาทหน้าที่ และภารกิจที่ตนรับผิดชอบ	๕		
๒	การปฏิบัติตามระเบียบ กฎหมาย นโยบาย และคำสั่งของผู้บังคับบัญชา โดยพิจารณาจาก การมีความรู้และปฏิบัติตามระเบียบกฎหมายที่เกี่ยวข้อง อย่างเคร่งครัด ปฏิบัติตามคำสั่ง หรือนโยบายที่ชอบด้วยกฎหมาย อย่างเคร่งครัดของผู้บริหารสถานศึกษาหรือผู้บริหารการศึกษา หรือหน่วยงานต้นสังกัด และไม่ใช้ช่องว่างทางระเบียบและกฎหมาย กลับแก้งผู้อื่น	๕		
๓	มีความวิริยะ อุตสาหะ ตรงต่อเวลา และอุทิศเวลาให้แก่ทางราชการ โดยพิจารณาจาก การพัฒนาตนเองและงานโดยให้หลักการพัฒนา แบบมุ่งผลสัมฤทธิ์ มีทักษะการสอนงาน (Coaching) จนสามารถเป็นต้นแบบได้ เป็นผู้ตรงต่อเวลา มีความรับผิดชอบต่องาน ตามบทบาท หน้าที่ ภารกิจที่ได้รับมอบหมาย รวมถึงผลที่เกิดจากการปฏิบัติงานของตน มีความพร้อมในการปฏิบัติงานตามบทบาทหน้าที่ ภารกิจที่ได้รับมอบหมาย และอุทิศเวลาโดยมีจิตสำนึกและความรับผิดชอบ	๕		

ที่	รายการประเมิน	คะแนน เต็ม	ผลการประเมิน ตนเอง	ผลการประเมิน ของ ผู้บังคับบัญชา
๔	<p>การมีจิตสำนึกที่ดี มุ่งบริการต่อกลุ่มเป้าหมายผู้รับบริการ โดยไม่เลือกปฏิบัติ โดยพิจารณาจาก การมีพฤติกรรมเชิงบวก ในการให้บริการกับกลุ่มเป้าหมายผู้รับบริการ มุ่งมั่นในการให้ความรู้ และวิธีปฏิบัติที่ถูกต้องกับกลุ่มเป้าหมายผู้รับบริการ ให้บริการ กับกลุ่มเป้าหมายผู้รับบริการในประเด็นที่เกี่ยวข้องกับการเรียนการสอน โดยไม่เลือกปฏิบัติ ให้บริการกับผู้ปกครองทุกคนในประเด็นที่เกี่ยวข้อง กับการเรียนการสอนของผู้เรียนในความปกครองโดยไม่เลือกปฏิบัติ ให้ความร่วมมือกับประชาชน ชุมชน ในประเด็นที่เกี่ยวข้องกับการพัฒนา ผู้เรียนโดยไม่เลือกปฏิบัติ</p>	๕		
๕	<p>การรักษาคุณภาพตามมาตรฐานวิชาชีพและจรรยาบรรณวิชาชีพ โดยพิจารณาจาก การปฏิบัติงาน โดยเข้าร่วมกิจกรรมของวิชาชีพ หรือองค์กรวิชาชีพเพื่อพัฒนา ความเชี่ยวชาญทางวิชาชีพของตนเอง อย่างสม่ำเสมอ ปฏิบัติงานโดยให้คำปรึกษาหรือช่วยเหลือกลุ่มเป้าหมาย ผู้รับบริการด้วยความเมตตากรุณาอย่างเต็มกำลังความสามารถ และเสมอภาค ปฏิบัติตนด้วยการดำรงชีวิตตามหลักปรัชญา ของเศรษฐกิจพอเพียง ป้องกันความเสี่ยงในการดำเนินชีวิต ภายใต้อำนาจ และคุณธรรมอันดี ประพฤติตนเป็นผู้นำในการอนุรักษ์ ศิลปวัฒนธรรม ภูมิปัญญาท้องถิ่น และสิ่งแวดล้อม ไม่กระทำความผิดเป็นปฏิปักษ์ ต่อความเจริญทางกาย สติปัญญา จิตใจอารมณ์และสังคม ของกลุ่มเป้าหมาย ผู้รับบริการ บุคลากรทางการศึกษา และผู้ร่วมงาน</p>	๕		
๖	<p>การรักษาภาพลักษณ์และความสามัคคีในองค์กร ชุมชน และสังคม โดยพิจารณาจาก การมีภาพลักษณ์ที่ดีทางด้านศีลธรรม จริยธรรม คุณธรรมและวัฒนธรรมที่ดีเป็นแบบอย่างทางสังคม เข้าร่วมกิจกรรม ที่ส่งเสริมวัฒนธรรม ขนบธรรมเนียมประเพณีอันดีงามขององค์กร สังคม และสถานศึกษาอย่างสม่ำเสมอ รวมถึงกิจกรรมด้านสิ่งแวดล้อม และประโยชน์สาธารณะ ปฏิบัติต่อกลุ่มเป้าหมายผู้รับบริการ เพื่อนร่วมงาน และประชาชน อย่างเสมอภาคเท่าเทียมกัน ปฏิบัติตน เพื่อเป็นการเสริมสร้างความสามัคคี ช่วยเหลือเกื้อกูลในการทำงานหรือ อยู่ร่วมกับผู้อื่น รวมทั้งปลูกฝังแก่กลุ่มเป้าหมายผู้รับบริการ</p>	๕		
รวม		๓๐		

หมายเหตุ กรณีความเห็นไม่สอดคล้องกันให้ผู้บังคับบัญชาทำความเข้าใจกับผู้รับการประเมิน

**แบบประเมินผลการปฏิบัติงานของข้าราชการครูและบุคลากรทางการศึกษา
สายงานนิเทศการศึกษา**

- ครั้งที่ ๑ (๑ ตุลาคม - ๓๑ มีนาคม)
- ครั้งที่ ๒ (๑ เมษายน - ๓๐ กันยายน)

ชื่อผู้รับการประเมิน.....

ตำแหน่ง.....วิทยฐานะ.....เงินเดือน.....บาท

สถานศึกษา.....สังกัด.....

สอนระดับชั้น.....วิชา.....

ชั่วโมงการสอน.....ชั่วโมง/สัปดาห์

จำนวนวันลาในรอบการประเมิน.....วัน ประกอบด้วย

(๑) ลาป่วยวัน (๒) ลากิจ วัน

ชื่อผู้ประเมิน.....

ตำแหน่ง.....

ตอนที่ ๑ การประเมินประสิทธิภาพและประสิทธิผลการปฏิบัติงาน (๗๐ คะแนน)

ที่	รายการประเมิน	คะแนน เต็ม	ผลการประเมิน ตนเอง	ผลการประเมิน ของ ผู้บังคับบัญชา
๑	ด้านนิเทศการศึกษา	๒๔		
	๑.๑ จัดทำแผนการนิเทศเพื่อพัฒนาหลักสูตร และการจัดการเรียนรู้	๔		
	๑.๒ ให้คำปรึกษา แนะนำ หรือเป็นที่เลี้ยงให้กับครู และบุคลากรทางการศึกษาผู้รับการนิเทศ	๔		
	๑.๓ ศึกษา วิเคราะห์ และสังเคราะห์งานวิจัย ที่เกี่ยวข้องกับการจัดการศึกษา	๔		
	๑.๔ ส่งเสริมการศึกษา ค้นคว้า และวิจัย หรือพัฒนาสื่อ นวัตกรรมที่เกี่ยวข้องกับการจัดการเรียนรู้	๔		
	๑.๕ ส่งเสริม และสนับสนุนให้ครูมีความรู้ความสามารถ วัดผลและประเมินผลการเรียนรู้	๔		
	๑.๖ ให้คำปรึกษา แนะนำ และนิเทศตามระบบช่วยเหลือ ผู้เรียนและประสานความร่วมมือกับผู้เกี่ยวข้อง	๔		

ที่	รายการประเมิน	คะแนน เต็ม	ผลการประเมิน ตนเอง	ผลการประเมิน ของผู้บังคับบัญชา
๒	<p>ด้านการส่งเสริมการบริหารสถานศึกษาและระบบประกันคุณภาพ</p> <p>๒.๑ จัดทำแผนการนิเทศเพื่อส่งเสริมการบริหารสถานศึกษา</p> <p>๒.๒ ส่งเสริมและสนับสนุนระบบประกันคุณภาพการศึกษา</p> <p>๒.๓ ศึกษา ค้นคว้า วิเคราะห์ และสังเคราะห์งานวิจัย เกี่ยวกับการพัฒนาคุณภาพสถานศึกษา</p> <p>๒.๔ ให้คำปรึกษา และข้อเสนอแนะในการบริหารงาน วิชาการของสถานศึกษา</p>	๑๖ ๔ ๔ ๔ ๔		
๓	<p>ด้านการส่งเสริมและพัฒนาสมรรถนะข้าราชการครู และบุคลากรทางการศึกษา</p> <p>๓.๑ ร่วมกันสร้างองค์ความรู้ ชี้นำและพัฒนางาน ด้านนโยบาย และจุดเน้นที่เป็นประโยชน์ต่อการปฏิบัติงานของ ข้าราชการครูและบุคลากรทางการศึกษา</p> <p>๓.๒ ศึกษา และวิจัย สร้างนวัตกรรมการนิเทศเพื่อพัฒนางาน ด้านนโยบาย และจุดเน้นที่เป็นประโยชน์ต่อการปฏิบัติงาน ของข้าราชการครูและบุคลากรทางการศึกษา</p>	๑๒ ๖ ๖		
๔	<p>ด้านการพัฒนาตนเองและพัฒนาวิชาชีพ</p> <p>๔.๑ วางแผนและพัฒนาตนเอง โดยนำผลการพัฒนาตนเอง มาใช้ส่งเสริมและพัฒนาสมรรถนะข้าราชการครู และบุคลากรทางการศึกษา</p> <p>๔.๒ ส่งเสริมการเรียนรู้ทางวิชาชีพและเป็นผู้ที่มีส่วนร่วม ทางวิชาการในชุมชนแห่งการเรียนรู้</p>	๑๒ ๖ ๖		
๕	งานอื่นที่ได้รับมอบหมาย	๖		
	รวม	๗๐		

ตอนที่ ๒ การประเมินการปฏิบัติตนในการรักษาวินัย คุณธรรม จริยธรรม และจรรยาบรรณวิชาชีพ (๓๐ คะแนน)

ที่	รายการประเมิน	คะแนนเต็ม	ผลการประเมินตนเอง	ผลการประเมินของผู้บังคับบัญชา
๑	มีความซื่อสัตย์ สุจริต รักษาประโยชน์ส่วนรวม ไม่อวดดีหรือยินยอมให้ผู้อื่นใช้อำนาจและหน้าที่ของตน เพื่อแสวงหาประโยชน์	๕		
๒	การปฏิบัติตามระเบียบ กฎหมาย นโยบาย และคำสั่งของผู้บังคับบัญชา	๕		
๓	มีความวิริยะ อุตสาหะ ตรงต่อเวลา และอุทิศเวลาให้แก่ทางราชการ	๕		
๔	การมีจิตสำนึกที่ดี มุ่งบริการต่อกลุ่มเป้าหมายผู้รับบริการโดยไม่เลือกปฏิบัติ	๕		
๕	การรักษาคุณภาพตามมาตรฐานวิชาชีพและจรรยาบรรณวิชาชีพ	๕		
๖	การรักษาภาพลักษณ์และความสามัคคีในองค์กร ชุมชน และสังคม	๕		
คะแนนรวม		๓๐		

ตอนที่ ๓ การสรุปผลการประเมิน

องค์ประกอบการประเมิน	คะแนนเต็ม	คะแนนที่ได้
ตอนที่ ๑ การประเมินประสิทธิภาพและประสิทธิผลการปฏิบัติงาน	๗๐	
ตอนที่ ๒ การประเมินการปฏิบัติตนในการรักษาวินัย คุณธรรม จริยธรรม และจรรยาบรรณวิชาชีพ	๓๐	
คะแนนรวม	๑๐๐	
คิดเป็นร้อยละ	๑๐๐	

ตอนที่ ๔ ผลการประเมิน

๔.๑ ผลการประเมินตนเอง

ข้าพเจ้าขอรับรองว่าได้ประเมินตนเองตรงตามเอกสารหลักฐานที่มีอยู่จริง

(ลงชื่อ).....ผู้รับการประเมิน

(.....)

ตำแหน่ง.....

วันที่.....

๔.๒ ผลการประเมิน และความเห็นของผู้บังคับบัญชา

๔.๒.๑ ผลการประเมิน มี ๕ ระดับ ดังนี้

- ดีเด่น (ร้อยละ ๙๐.๐๐ ขึ้นไป)
- ดีมาก (ร้อยละ ๘๐.๐๐ - ๘๙.๙๙)
- ดี (ร้อยละ ๗๐.๐๐ - ๗๙.๙๙)
- พอใช้ (ร้อยละ ๖๐.๐๐ - ๖๙.๙๙)
- ปรับปรุง (ร้อยละ ๕๙.๙๙ ลงมา)

๔.๒.๒ ความเห็นของผู้บังคับบัญชา

.....

.....

.....

(ลงชื่อ).....ผู้ประเมิน

(.....)

ตำแหน่ง.....

วันที่.....

(ลงชื่อ).....ผู้บังคับบัญชา

(.....)

ตำแหน่ง.....

วันที่.....

ตอนที่ ๕ การรับทราบผลการประเมิน

<p>ผู้รับการประเมิน :</p> <p><input type="checkbox"/> ได้รับทราบผลการประเมินและความเห็นของผู้บังคับบัญชาแล้ว</p> <p>ลงชื่อ : (.....)</p> <p>ตำแหน่ง : วันที่ :</p>
<p>ผู้ประเมิน :</p> <p><input type="checkbox"/> ได้แจ้งผลการประเมินและผู้รับการประเมินได้ลงนามรับทราบแล้ว</p> <p><input type="checkbox"/> ได้แจ้งผลการประเมินเมื่อวันที่.....แล้ว แต่ผู้รับการประเมินไม่ลงนามรับทราบ</p> <p>ลงชื่อ : (.....)</p> <p>ตำแหน่ง : วันที่ :</p> <p>ลงชื่อ :พยาน (.....)</p> <p>ตำแหน่ง : วันที่ :</p>

สำหรับการนำผลการประเมินผลการปฏิบัติงานไปเลื่อนเงินเดือน ให้ผู้บังคับบัญชาแต่งตั้งคณะกรรมการไม่น้อยกว่า ๓ คน ทำหน้าที่พิจารณา รายงานผลการพิจารณา และเสนอความเห็นต่อผู้บังคับบัญชาตามลำดับ

<p>คณะกรรมการ :</p> <p><input type="checkbox"/> เห็นด้วยกับผลการประเมินข้างต้น</p> <p><input type="checkbox"/> มีความเห็นต่างจากการประเมินข้างต้น ดังนี้</p> <p>.....</p> <p>.....</p> <p>ลงชื่อ :ประธานกรรมการ (.....)</p> <p>วันที่ :</p> <p>ลงชื่อ :กรรมการ (.....)</p> <p>วันที่ :</p> <p>ลงชื่อ :กรรมการ (.....)</p> <p>วันที่ :</p>
--

ผู้บังคับบัญชา :

- เห็นด้วยกับผลการประเมินข้างต้น
- มีความเห็นต่างจากการประเมินข้างต้น ดังนี้

.....
.....

ลงชื่อ :
(.....)

วันที่ :

ผู้บังคับบัญชาเหนือขึ้นไป (ถ้ามี) :

- เห็นด้วยกับผลการประเมินข้างต้น
- มีความเห็นต่างจากการประเมินข้างต้น ดังนี้

.....
.....

ลงชื่อ :
(.....)

วันที่ :

แบบบันทึกการประเมินตอนที่ ๑
การประเมินประสิทธิภาพและประสิทธิผลการปฏิบัติงาน สายงานนิเทศการศึกษา (๗๐ คะแนน)

ตัวชี้วัด	ผลการประเมิน ให้วงกลมล้อมรอบตัวเลขตามระดับคุณภาพ ที่สอดคล้องกับหลักฐานร่องรอยที่บันทึกไว้	บันทึกหลักฐานร่องรอย ให้ระบุข้อมูลสารสนเทศ/ หลักฐานที่สะท้อน ความรู้ความสามารถ
๑. ด้านนิเทศการศึกษา		
๑.๑ จัดทำแผนการนิเทศ เพื่อพัฒนาหลักสูตรและ การจัดการเรียนรู้	<p>ระดับ ๕ มีแผนการนิเทศ เพื่อพัฒนาหลักสูตร และการจัดการเรียนรู้สำหรับสถานศึกษาในความรับผิดชอบ เหมาะสมกับสภาพบริบทของสถานศึกษา มีผลดำเนินการ สำเร็จตามแผนการนิเทศชัดเจนในระดับดีมาก</p> <p>ระดับ ๔ มีแผนการนิเทศ เพื่อพัฒนาหลักสูตร และการจัดการเรียนรู้สำหรับสถานศึกษาในความรับผิดชอบ เหมาะสมกับสภาพบริบทของสถานศึกษา มีผลดำเนินการ สำเร็จตามแผนการนิเทศชัดเจนในระดับดี</p> <p>ระดับ ๓ มีแผนการนิเทศ เพื่อพัฒนาหลักสูตร และการจัดการเรียนรู้สำหรับสถานศึกษาในความรับผิดชอบ เหมาะสมกับสภาพบริบทของสถานศึกษา มีผลดำเนินการ สำเร็จตามแผนการนิเทศชัดเจนในระดับเป็นที่ยอมรับได้</p> <p>ระดับ ๒ มีแผนการนิเทศ เพื่อพัฒนาหลักสูตรและ การจัดการเรียนรู้สำหรับสถานศึกษาในความรับผิดชอบ เหมาะสมกับสภาพบริบทของสถานศึกษา มีผลดำเนินการ สำเร็จตามแผนการนิเทศชัดเจนในระดับพอใช้</p> <p>ระดับ ๑ มีแผนการนิเทศ เพื่อพัฒนาหลักสูตรและ การจัดการเรียนรู้สำหรับสถานศึกษาในความรับผิดชอบ เหมาะสมกับสภาพบริบทของสถานศึกษา</p>	<p>๑) แผนการนิเทศฯ</p> <p>๒) รายงานผลการนิเทศ สถานศึกษา</p> <p>๓) นวัตกรรมการนิเทศการศึกษา</p> <p>๔) การเผยแพร่ นวัตกรรม การนิเทศ เช่น รายงานวิจัย วารสารทางวิชาการ</p> <p>๕) วิธีการนิเทศที่หลากหลาย</p> <p>๖) ปฏิทินการนิเทศ</p> <p>๗) หลักฐานและร่องรอยอื่น ๆ เพิ่มเติมที่เกี่ยวข้อง</p>
๑.๒ ให้คำปรึกษา แนะนำ หรือเป็นพี่เลี้ยง ให้กับครูและบุคลากร ทางการศึกษา ผู้รับการนิเทศ	<p>ระดับ ๕ มีการร่วมกับข้าราชการครูและบุคลากร ทางการศึกษา ผู้รับการนิเทศ เพื่อแก้ปัญหาหรือพัฒนา การจัดการศึกษา และมีผลการดำเนินงานในระดับดีมาก</p> <p>ระดับ ๔ มีการร่วมกับข้าราชการครูและบุคลากร ทางการศึกษา ผู้รับการนิเทศ เพื่อแก้ปัญหาหรือพัฒนา การจัดการศึกษา และมีผลการดำเนินงานในระดับดี</p> <p>ระดับ ๓ มีการร่วมกับข้าราชการครูและบุคลากร ทางการศึกษา ผู้รับการนิเทศ เพื่อแก้ปัญหาหรือพัฒนา การจัดการศึกษา และมีผลการดำเนินงานในระดับ เป็นที่ยอมรับได้</p> <p>ระดับ ๒ มีการร่วมกับข้าราชการครูและบุคลากร ทางการศึกษา ผู้รับการนิเทศ เพื่อแก้ปัญหาหรือพัฒนา การจัดการศึกษา และมีผลการดำเนินงานในระดับพอใช้</p> <p>ระดับ ๑ มีการร่วมกับข้าราชการครูและบุคลากร ทางการศึกษา ผู้รับการนิเทศ เพื่อแก้ปัญหาหรือพัฒนา การจัดการศึกษา</p>	<p>๑) บันทึกการให้คำแนะนำ/ปรึกษา</p> <p>๒) แบบบันทึกการนิเทศ</p> <p>๓) โครงการ/กิจกรรม</p> <p>๔) นวัตกรรมการนิเทศ</p> <p>๕) เครื่องมือการนิเทศ</p> <p>๖) วิธีการนิเทศที่หลากหลาย</p> <p>๗) หลักฐานและร่องรอยอื่น ๆ เพิ่มเติมที่เกี่ยวข้อง</p>

ตัวชี้วัด	ผลการประเมิน ให้วงกลมล้อมรอบตัวเลขตามระดับคุณภาพ ที่สอดคล้องกับหลักฐานร่องรอยที่บันทึกไว้	บันทึกหลักฐานร่องรอย ให้ระบุข้อมูลสารสนเทศ/ หลักฐานที่สะท้อน ความรู้ความสามารถ
๑.๓ ศึกษา วิเคราะห์ และสังเคราะห์ งานวิจัยที่เกี่ยวข้อง กับการจัดการศึกษา	ระดับ ๕ มีผลการศึกษา วิเคราะห์ และสังเคราะห์งานวิจัย ที่เกี่ยวข้องกับการจัดการศึกษา โดยนำไปใช้ในการนิเทศ การศึกษาได้ผลดีมาก	๑) ผลการศึกษา วิเคราะห์ สังเคราะห์งานวิจัย
	ระดับ ๔ มีผลการศึกษา วิเคราะห์ และสังเคราะห์งานวิจัย ที่เกี่ยวข้องกับการจัดการศึกษา โดยนำไปใช้ในการนิเทศ การศึกษาได้ผลดี	๒) รายงานการวิจัย การศึกษาที่เกี่ยวข้อง กับการจัดการศึกษา
	ระดับ ๓ มีผลการศึกษา วิเคราะห์ และสังเคราะห์งานวิจัย ที่เกี่ยวข้องกับการจัดการศึกษา โดยนำไปใช้ในการนิเทศ การศึกษาได้ผลเป็นที่ยอมรับได้	๓) หลักฐานการเผยแพร่ งานวิจัยผ่านสื่อต่าง ๆ เช่น เว็บไซต์ วารสารทางวิชาการ ที่ได้รับการตีพิมพ์
	ระดับ ๒ มีผลการศึกษา วิเคราะห์ และสังเคราะห์งานวิจัย ที่เกี่ยวข้องกับการจัดการศึกษา โดยนำไปใช้ในการนิเทศ การศึกษาได้ผลพอใช้	๔) เกียรติบัตร โล่ รางวัล ของผลงานวิจัย
	ระดับ ๑ มีผลการศึกษา วิเคราะห์ และสังเคราะห์งานวิจัย ที่เกี่ยวข้องกับการจัดการศึกษา	๕) เครื่องมือการนิเทศ ๖) รายงานการนิเทศ ๗) หลักฐานและร่องรอยอื่น ๆ เพิ่มเติมที่เกี่ยวข้อง

ตัวชี้วัด	ผลการประเมิน ให้วงกลมล้อมรอบตัวเลขตามระดับคุณภาพ ที่สอดคล้องกับหลักฐานร่องรอยที่บันทึกไว้	บันทึกหลักฐานร่องรอย ให้ระบุข้อมูลสารสนเทศ/ หลักฐานที่สะท้อน ความรู้ความสามารถ
<p>๑.๔ ส่งเสริมการศึกษา ค้นคว้า และวิจัย หรือ พัฒนาสื่อนวัตกรรม ที่เกี่ยวกับการจัดการเรียนรู้</p>	<p>ระดับ ๕ มีผลการส่งเสริมการศึกษา ค้นคว้า และวิจัย หรือพัฒนาสื่อนวัตกรรมที่เกี่ยวกับการจัดการเรียนรู้ ที่เหมาะสมกับสภาพสถานศึกษาและแก้ปัญหาหรือ พัฒนาการจัดการเรียนรู้ที่ได้ผลดีมาก</p>	<p>๑) สื่อการเรียนรู้ของครู ๒) สื่อการเรียนการสอน สำหรับผู้เรียน ๓) การเผยแพร่สื่อ นวัตกรรม งานวิชาการ ๔) รายงานผลการทดสอบ ระดับชาติ ๕) โครงการ/กิจกรรม ๖) การวิเคราะห์ปัญหา ๗) หลักฐานและร่องรอยอื่น ๆ เพิ่มเติมที่เกี่ยวข้อง</p>
	<p>ระดับ ๔ มีผลการส่งเสริมการศึกษา ค้นคว้า และวิจัย หรือพัฒนาสื่อนวัตกรรมที่เกี่ยวกับการจัดการเรียนรู้ ที่เหมาะสมกับสภาพสถานศึกษาและแก้ปัญหาหรือ พัฒนาการจัดการเรียนรู้ที่ได้ผลดี</p>	
	<p>ระดับ ๓ มีผลการส่งเสริมการศึกษา ค้นคว้า และวิจัย หรือพัฒนาสื่อนวัตกรรมที่เกี่ยวกับการจัดการเรียนรู้ ที่เหมาะสมกับสภาพสถานศึกษาและแก้ปัญหาหรือ พัฒนาการจัดการเรียนรู้ที่ได้ผลเป็นที่ยอมรับได้</p>	
	<p>ระดับ ๒ มีผลการส่งเสริมการศึกษา ค้นคว้า และวิจัย หรือพัฒนาสื่อนวัตกรรมที่เกี่ยวกับการจัดการเรียนรู้ ที่เหมาะสมกับสภาพสถานศึกษาและแก้ปัญหาหรือ พัฒนาการจัดการเรียนรู้ที่ได้ผลพอใช้</p>	
	<p>ระดับ ๑ มีผลการส่งเสริมการศึกษา ค้นคว้า และวิจัย หรือพัฒนาสื่อนวัตกรรมที่เกี่ยวกับการจัดการเรียนรู้ ที่เหมาะสมกับสภาพสถานศึกษา</p>	

ตัวชี้วัด	ผลการประเมิน ให้วงกลมล้อมรอบตัวเลขตามระดับคุณภาพ ที่สอดคล้องกับหลักฐานร่องรอยที่บันทึกไว้	บันทึกหลักฐานร่องรอย ให้ระบุข้อมูลสารสนเทศ/ หลักฐานที่สะท้อน ความรู้ความสามารถ
<p>๑.๕ ส่งเสริม และสนับสนุน ให้ครูมีความรู้ความสามารถ วัดผลและประเมินผลการเรียนรู้</p>	<p>ระดับ ๕ มีผลส่งเสริม และสนับสนุนให้ครูมีความรู้ ความสามารถวัดและประเมินผลการเรียนรู้ ที่สอดคล้องกับจุดประสงค์การเรียนรู้ สาขาวิชา หรือเนื้อหาสาระการเรียนรู้การจัดกิจกรรม การเรียนรู้ และนำผลการประเมินการเรียนรู้ ไปแก้ปัญหาหรือพัฒนาการจัดการเรียนรู้ได้ผลดีมาก</p>	<p>๑) รายงาน/โครงการ/กิจกรรม พัฒนาศักยภาพด้านวัดผล ๒) แบบวัดและประเมินผล การเรียนรู้ ๓) แบบบันทึกการนิเทศ ๔) แผนการเรียนรู้</p>
	<p>ระดับ ๔ มีผลส่งเสริม และสนับสนุนให้ครูมีความรู้ ความสามารถวัดและประเมินผลการเรียนรู้ ที่สอดคล้องกับจุดประสงค์การเรียนรู้ สาขาวิชา หรือเนื้อหาสาระการเรียนรู้การจัดกิจกรรม การเรียนรู้ และนำผลการประเมินการเรียนรู้ ไปแก้ปัญหาหรือพัฒนาการจัดการเรียนรู้ได้ผลดี</p>	<p>๕) เอกสาร/รายงานผลสัมฤทธิ์ ทางการเรียนของผู้เรียน ๖) คลังข้อสอบเพื่อการเรียนรู้ ๗) รายงานผล O-NET/NT ๘) รายงานผลการนิเทศให้ ความช่วยเหลือ</p>
	<p>ระดับ ๓ มีผลส่งเสริม และสนับสนุนให้ครูมีความรู้ ความสามารถวัดและประเมินผลการเรียนรู้ ที่สอดคล้องกับจุดประสงค์การเรียนรู้ สาขาวิชา หรือเนื้อหาสาระการเรียนรู้การจัดกิจกรรม การเรียนรู้ และนำผลการประเมินการเรียนรู้ ไปแก้ปัญหาหรือพัฒนาการจัดการเรียนรู้ได้ผล เป็นที่ยอมรับได้</p>	<p>๙) ปฏิทินการนิเทศ ๑๐) หลักฐานการให้ความรู้ เกี่ยวกับวิธีการวัดและประเมินผล ด้วยวิธีที่หลากหลาย ๑๑) หลักฐานและร่องรอยอื่น ๆ เพิ่มเติมที่เกี่ยวข้อง</p>
	<p>ระดับ ๒ มีผลส่งเสริม และสนับสนุนให้ครูมีความรู้ ความสามารถวัดและประเมินผลการเรียนรู้ ที่สอดคล้องกับจุดประสงค์การเรียนรู้ สาขาวิชา หรือเนื้อหาสาระการเรียนรู้การจัดกิจกรรม การเรียนรู้ และนำผลการประเมินการเรียนรู้ ไปแก้ปัญหาหรือพัฒนาการจัดการเรียนรู้ได้ผลพอใช้</p>	
	<p>ระดับ ๑ มีผลส่งเสริม และสนับสนุนให้ครูมีความรู้ ความสามารถวัดและประเมินผลการเรียนรู้</p>	

ตัวชี้วัด	ผลการประเมิน ให้วงกลมล้อมรอบตัวเลขตามระดับคุณภาพ ที่สอดคล้องกับหลักฐานร่องรอยที่บันทึกไว้	บันทึกหลักฐานร่องรอย ให้ระบุข้อมูลสารสนเทศ/ หลักฐานที่สะท้อน ความรู้ความสามารถ
<p>๑.๖ ให้คำปรึกษา แนะนำ และนิเทศตามระบบช่วยเหลือผู้เรียน และประสานความร่วมมือกับผู้เกี่ยวข้อง</p>	<p>ระดับ ๕ มีผลการให้คำปรึกษา แนะนำ และนิเทศตามระบบช่วยเหลือผู้เรียน สามารถดำเนินการได้อย่างสมบูรณ์ครบถ้วน และมีการประสานความร่วมมือกับผู้เกี่ยวข้องได้เป็นอย่างดี ผลการปฏิบัติตามระบบช่วยเหลือผู้เรียนในระดับดีมาก</p>	<p>๑) แผนการนิเทศฯ ๒) แผนปฏิบัติการ ๓) ระบบช่วยเหลือผู้เรียน ๔) การประกันคุณภาพ ๕) เครื่องมือการนิเทศ ๖) การสร้างความรู้เกี่ยวกับระบบดูแลช่วยเหลือผู้เรียน ๗) สรุปผลการนิเทศภายในของโรงเรียน ๘) รายงานผลการนิเทศ ๙) รายงานผลการดำเนินงานโครงการ/กิจกรรม ๑๐) หลักฐานและร่องรอยอื่น ๆ เพิ่มเติมที่เกี่ยวข้อง</p>
	<p>ระดับ ๔ มีผลการให้คำปรึกษา แนะนำ และนิเทศตามระบบช่วยเหลือผู้เรียน สามารถดำเนินการได้อย่างสมบูรณ์ครบถ้วน และมีการประสานความร่วมมือกับผู้เกี่ยวข้องได้เป็นอย่างดี ผลการปฏิบัติตามระบบช่วยเหลือผู้เรียนในระดับดี</p>	
	<p>ระดับ ๓ มีผลการให้คำปรึกษา แนะนำ และนิเทศตามระบบช่วยเหลือผู้เรียน สามารถดำเนินการได้อย่างสมบูรณ์ครบถ้วน และมีการประสานความร่วมมือกับผู้เกี่ยวข้องได้เป็นอย่างดี ผลการปฏิบัติตามระบบช่วยเหลือผู้เรียนในระดับเป็นที่ยอมรับได้</p>	
	<p>ระดับ ๒ มีผลการให้คำปรึกษา แนะนำ และนิเทศตามระบบช่วยเหลือผู้เรียน สามารถดำเนินการได้อย่างสมบูรณ์ครบถ้วน และมีการประสานความร่วมมือกับผู้เกี่ยวข้องได้เป็นอย่างดี ผลการปฏิบัติตามระบบช่วยเหลือผู้เรียนในระดับพอใช้</p>	
	<p>ระดับ ๑ มีผลการให้คำปรึกษา แนะนำ และนิเทศตามระบบช่วยเหลือผู้เรียน และมีการประสานความร่วมมือกับผู้เกี่ยวข้องได้เป็นอย่างดี</p>	

ตัวชี้วัด	ผลการประเมิน ให้วงกลมล้อมรอบตัวเลขตามระดับคุณภาพ ที่สอดคล้องกับหลักฐานร่องรอยที่บันทึกไว้	บันทึกหลักฐานร่องรอย ให้ระบุข้อมูลสารสนเทศ/ หลักฐานที่สะท้อน ความรู้ความสามารถ
๒. ด้านการส่งเสริมการบริหารสถานศึกษาและระบบประกันคุณภาพ		
๒.๑ จัดทำแผนการนิเทศ เพื่อส่งเสริมการบริหาร สถานศึกษา	ระดับ ๕ มีแผนการนิเทศ เพื่อส่งเสริมการบริหาร สถานศึกษาที่รับผิดชอบและเหมาะสมกับสภาพบริบท ของสถานศึกษา และผลดำเนินการสำเร็จ ตามแผนการนิเทศในระดับดีมาก	๑) แผนการนิเทศฯ ๒) รายงานผลการนิเทศ ๓) เครื่องมือนิเทศ ๔) ปฏิทินการนิเทศ ๕) สรุปผลการนิเทศ ๖) การเผยแพร่ ๗) หลักฐานและร่องรอยอื่น ๆ เพิ่มเติมที่เกี่ยวข้อง
	ระดับ ๔ มีแผนการนิเทศ เพื่อส่งเสริมการบริหาร สถานศึกษาที่รับผิดชอบและเหมาะสมกับสภาพบริบท ของสถานศึกษา และผลดำเนินการสำเร็จ ตามแผนการนิเทศในระดับดี	
	ระดับ ๓ มีแผนการนิเทศ เพื่อส่งเสริมการบริหาร สถานศึกษาที่รับผิดชอบและเหมาะสมกับสภาพบริบท ของสถานศึกษา และผลดำเนินการสำเร็จ ตามแผนการนิเทศในระดับเป็นที่ยอมรับได้	
	ระดับ ๒ มีแผนการนิเทศ เพื่อส่งเสริมการบริหาร สถานศึกษาที่รับผิดชอบและเหมาะสมกับสภาพบริบท ของสถานศึกษา และผลดำเนินการสำเร็จ ตามแผนการนิเทศในระดับพอใช้	
	ระดับ ๑ มีแผนการนิเทศ เพื่อส่งเสริมการบริหาร สถานศึกษาที่รับผิดชอบ	

ตัวชี้วัด	ผลการประเมิน ให้วงกลมล้อมรอบตัวเลขตามระดับคุณภาพ ที่สอดคล้องกับหลักฐานร่องรอยที่บันทึกไว้	บันทึกหลักฐานร่องรอย ให้ระบุข้อมูลสารสนเทศ/ หลักฐานที่สะท้อน ความรู้ความสามารถ
๒.๒ ส่งเสริมและสนับสนุน ระบบประกันคุณภาพการศึกษา	ระดับ ๕ มีการส่งเสริมและสนับสนุนระบบประกัน คุณภาพการศึกษาอย่างเป็นระบบโดยร่วมกับสถานศึกษา เพื่อแก้ปัญหา หรือพัฒนาการจัดการศึกษาครบถ้วน ทุกรายการตามระบบการประกันคุณภาพการศึกษา ได้ผลดีมาก	๑) แผนปฏิบัติการ ๒) โครงการ/กิจกรรม ๓) แบบบันทึกการนิเทศ ๔) รายงานสรุปผลกิจกรรม/ โครงการ
	ระดับ ๔ มีการส่งเสริมและสนับสนุนระบบประกัน คุณภาพการศึกษาอย่างเป็นระบบโดยร่วมกับสถานศึกษา เพื่อแก้ปัญหา หรือพัฒนาการจัดการศึกษาครบถ้วน ทุกรายการตามระบบการประกันคุณภาพการศึกษา ได้ผลดี	๕) รายงานการประเมินตนเอง ของสถานศึกษา ๖) รายงานการประกันคุณภาพ ๗) การประชุมสร้างองค์ความรู้ เกี่ยวกับนิเทศ ติดตาม
	ระดับ ๓ มีการส่งเสริมและสนับสนุนระบบประกัน คุณภาพการศึกษาอย่างเป็นระบบโดยร่วมกับสถานศึกษา เพื่อแก้ปัญหา หรือพัฒนาการจัดการศึกษาครบถ้วน ทุกรายการตามระบบการประกันคุณภาพการศึกษา ได้ผลเป็นที่ยอมรับได้	ให้ความช่วยเหลือ ๘) เครื่องมือการนิเทศ ๙) รายงานการเผยแพร่
	ระดับ ๒ มีการส่งเสริมและสนับสนุนระบบประกัน คุณภาพการศึกษาอย่างเป็นระบบโดยร่วมกับสถานศึกษา เพื่อแก้ปัญหา หรือพัฒนาการจัดการศึกษาครบถ้วน ทุกรายการตามระบบการประกันคุณภาพการศึกษา ได้ผลพอใช้	๑๐) หลักฐานและร่องรอยอื่น ๆ เพิ่มเติมที่เกี่ยวข้อง
	ระดับ ๑ มีการส่งเสริมและสนับสนุนระบบประกัน คุณภาพการศึกษาอย่างเป็นระบบโดยร่วมกับสถานศึกษา	

ตัวชี้วัด	ผลการประเมิน ให้วงกลมล้อมรอบตัวเลขตามระดับคุณภาพ ที่สอดคล้องกับหลักฐานร่องรอยที่บันทึกไว้	บันทึกหลักฐานร่องรอย ให้ระบุข้อมูลสารสนเทศ/ หลักฐานที่สะท้อน ความรู้ความสามารถ
<p>๒.๓ ศึกษา ค้นคว้า วิเคราะห์ และสังเคราะห์งานวิจัยเกี่ยวกับการพัฒนาคุณภาพสถานศึกษา</p>	<p>ระดับ ๕ มีผลการศึกษา ค้นคว้า วิเคราะห์และสังเคราะห์งานวิจัยเกี่ยวกับการพัฒนาคุณภาพสถานศึกษา และนำผลงานดังกล่าวไปพัฒนาคุณภาพสถานศึกษาที่ได้รับผิดชอบได้ผลดีมาก</p>	<p>๑) ผลการศึกษา ค้นคว้า วิเคราะห์ และสังเคราะห์งานวิจัย</p>
	<p>ระดับ ๔ มีผลการศึกษา ค้นคว้า วิเคราะห์ และสังเคราะห์งานวิจัยเกี่ยวกับการพัฒนาคุณภาพสถานศึกษา และนำผลงานดังกล่าวไปพัฒนาคุณภาพสถานศึกษาที่ได้รับผิดชอบได้ผลดี</p>	<p>๒) บทความหรืองานวิจัยเกี่ยวกับการพัฒนาคุณภาพสถานศึกษา</p>
	<p>ระดับ ๓ มีผลการศึกษา ค้นคว้า วิเคราะห์ และสังเคราะห์งานวิจัยเกี่ยวกับการพัฒนาคุณภาพสถานศึกษา และนำผลงานดังกล่าวไปพัฒนาคุณภาพสถานศึกษาที่ได้รับผิดชอบได้ผลเป็นที่ยอมรับได้</p>	<p>๓) ผลสัมฤทธิ์ทางการเรียน ๔) รายงานผลการดำเนินงาน/โครงการ/กิจกรรม</p>
	<p>ระดับ ๒ มีผลการศึกษา ค้นคว้า วิเคราะห์ และสังเคราะห์งานวิจัยเกี่ยวกับการพัฒนาคุณภาพสถานศึกษา และนำผลงานดังกล่าวไปพัฒนาคุณภาพสถานศึกษาที่ได้รับผิดชอบได้ผลพอใช้</p>	<p>๕) หลักฐานและร่องรอยอื่น ๆ เพิ่มเติมที่เกี่ยวข้อง</p>
	<p>ระดับ ๑ มีผลการศึกษา ค้นคว้า วิเคราะห์ และสังเคราะห์งานวิจัยเกี่ยวกับการพัฒนาคุณภาพสถานศึกษา</p>	

ตัวชี้วัด	ผลการประเมิน ให้วงกลมล้อมรอบตัวเลขตามระดับคุณภาพ ที่สอดคล้องกับหลักฐานร่องรอยที่บันทึกไว้	บันทึกหลักฐานร่องรอย ให้ระบุข้อมูลสารสนเทศ/ หลักฐานที่สะท้อน ความรู้ความสามารถ
๒.๔ ให้คำปรึกษา และข้อเสนอแนะ ในการบริหารงานวิชาการ ของสถานศึกษา	ระดับที่ ๕ มีการให้คำปรึกษา และข้อเสนอแนะ ในการบริหารงานวิชาการของสถานศึกษาอย่างทั่วถึง และครอบคลุมทุกมิติ โดยร่วมกับสถานศึกษาที่รับผิดชอบ แก้ปัญหาหรือพัฒนางานวิชาการได้ผลดีมาก	๑) บันทึกผลการนิเทศ และข้อเสนอแนะ ๒) รายงานการประชุม/ สัมมนาแลกเปลี่ยนเรียนรู้ ๔) ภาพถ่าย ๕) หลักฐานและร่องรอยอื่น ๆ เพิ่มเติมที่เกี่ยวข้อง
	ระดับที่ ๔ มีการให้คำปรึกษา และข้อเสนอแนะ ในการบริหารงานวิชาการของสถานศึกษาอย่างทั่วถึง และครอบคลุมทุกมิติ โดยร่วมกับสถานศึกษาที่รับผิดชอบ แก้ปัญหาหรือพัฒนางานวิชาการได้ผลดี	
	ระดับที่ ๓ มีการให้คำปรึกษา และข้อเสนอแนะ ในการบริหารงานวิชาการของสถานศึกษาอย่างทั่วถึง และครอบคลุมทุกมิติ โดยร่วมกับสถานศึกษาที่รับผิดชอบ แก้ปัญหาหรือพัฒนางานวิชาการได้ผลเป็นที่ยอมรับได้	
	ระดับที่ ๒ มีการให้คำปรึกษา และข้อเสนอแนะ ในการบริหารงานวิชาการของสถานศึกษาอย่างทั่วถึง และครอบคลุมทุกมิติ โดยร่วมกับสถานศึกษาที่รับผิดชอบ แก้ปัญหาหรือพัฒนางานวิชาการได้ผลพอใช้	
	ระดับที่ ๑ มีการให้คำปรึกษา และข้อเสนอแนะ ในการบริหารงานวิชาการของสถานศึกษาโดยร่วมกับ สถานศึกษาที่รับผิดชอบ	

ตัวชี้วัด	ผลการประเมิน ให้วงกลมล้อมรอบตัวเลขตามระดับคุณภาพ ที่สอดคล้องกับหลักฐานร่องรอยที่บันทึกไว้	บันทึกหลักฐานร่องรอย ให้ระบุข้อมูลสารสนเทศ/ หลักฐานที่สะท้อน ความรู้ความสามารถ
๓. ด้านการส่งเสริมและพัฒนาสมรรถนะข้าราชการครูและบุคลากรทางการศึกษา		
๓.๑ ร่วมกันสร้างองค์ความรู้ ชี้แนะและพัฒนางาน ด้านนโยบาย และจุดเน้น ที่เป็นประโยชน์ ต่อการปฏิบัติงาน ของข้าราชการครู และบุคลากรทางการศึกษา	ระดับ ๕ มีผลการร่วมกันสร้างองค์ความรู้ ชี้แนะ และพัฒนางานด้านนโยบาย และจุดเน้นที่เป็นประโยชน์ ต่อการปฏิบัติงานของข้าราชการครูและบุคลากรทางการศึกษา และผลการปฏิบัติงานนั้นได้ผลดีมาก	๑) รายงานการประชุม ๒) รายงานกิจกรรม/โครงการ ๓) เอกสารการนิเทศ ติดตาม ให้คำชี้แนะ ๔) บันทึกการประชุม ๕) การทำ PLC ทั้งระบบ ๖) หลักฐานและร่องรอย อื่น ๆ เพิ่มเติมที่เกี่ยวข้อง
	ระดับ ๔ มีผลการร่วมกันสร้างองค์ความรู้ ชี้แนะ และพัฒนางานด้านนโยบาย และจุดเน้นที่เป็นประโยชน์ ต่อการปฏิบัติงานของข้าราชการครูและบุคลากรทางการศึกษา และผลการปฏิบัติงานนั้นได้ผลดี	
	ระดับ ๓ มีผลการร่วมกันสร้างองค์ความรู้ ชี้แนะ และพัฒนางานด้านนโยบาย และจุดเน้นที่เป็นประโยชน์ ต่อการปฏิบัติงานของข้าราชการครูและบุคลากรทางการศึกษา และผลการปฏิบัติงานนั้นได้ผลเป็นที่ยอมรับได้	
	ระดับ ๒ มีผลการร่วมกันสร้างองค์ความรู้ ชี้แนะ และพัฒนางานด้านนโยบาย และจุดเน้นที่เป็นประโยชน์ ต่อการปฏิบัติงานของข้าราชการครูและบุคลากรทางการศึกษา และผลการปฏิบัติงานนั้นได้ผลพอใช้	
	ระดับ ๑ มีผลการร่วมกันสร้างองค์ความรู้ ชี้แนะ และพัฒนางานด้านนโยบาย และจุดเน้นที่เป็นประโยชน์ ต่อการปฏิบัติงานของข้าราชการครูและบุคลากรทางการศึกษา	

ตัวชี้วัด	ผลการประเมิน ให้วงกลมล้อมรอบตัวเลขตามระดับคุณภาพ ที่สอดคล้องกับหลักฐานร่องรอยที่บันทึกไว้	บันทึกหลักฐานร่องรอย ให้ระบุข้อมูลสารสนเทศ/ หลักฐานที่สะท้อน ความรู้ความสามารถ
<p>๓.๒ ศึกษา และวิจัย สร้างนวัตกรรมการนิเทศ เพื่อพัฒนางานด้านนโยบาย และจุดเน้นที่เป็นประโยชน์ ต่อการปฏิบัติงานของ ข้าราชการครูและบุคลากร ทางการศึกษา</p>	<p>ระดับ ๕ มีผลการศึกษา และวิจัย สร้างนวัตกรรมการนิเทศ เพื่อพัฒนางานด้านนโยบาย และจุดเน้นที่เป็นประโยชน์ ต่อการปฏิบัติงานของข้าราชการครูและบุคลากรทางการศึกษา และมีการนำผลดังกล่าวไปปฏิบัติได้ผลดีมาก</p>	<p>๑) ปฏิทินการนิเทศ ๒) เอกสารงานวิจัย ๓) นวัตกรรมการนิเทศ ๔) แบบรายงานผล การดำเนินงาน/โครงการ ๕) รายงานการประชุม ๖) สรุปรายงานการนิเทศ ๗) หลักฐานและร่องรอยอื่น ๆ เพิ่มเติมที่เกี่ยวข้อง</p>
	<p>ระดับ ๔ มีผลการศึกษา และวิจัย สร้างนวัตกรรมการนิเทศ เพื่อพัฒนางานด้านนโยบาย และจุดเน้นที่เป็นประโยชน์ ต่อการปฏิบัติงานของข้าราชการครูและบุคลากรทางการศึกษา และมีการนำผลดังกล่าวไปปฏิบัติได้ผลดี</p>	
	<p>ระดับ ๓ มีผลการศึกษา และวิจัย สร้างนวัตกรรมการนิเทศ เพื่อพัฒนางานด้านนโยบาย และจุดเน้นที่เป็นประโยชน์ ต่อการปฏิบัติงานของข้าราชการครูและบุคลากรทางการศึกษา และมีการนำผลดังกล่าวไปปฏิบัติได้ผลเป็นที่ยอมรับได้</p>	
	<p>ระดับ ๒ มีผลการศึกษา และวิจัย สร้างนวัตกรรมการนิเทศ เพื่อพัฒนางานด้านนโยบาย และจุดเน้นที่เป็นประโยชน์ ต่อการปฏิบัติงานของข้าราชการครูและบุคลากรทางการศึกษา และมีการนำผลดังกล่าวไปปฏิบัติได้ผลพอใช้</p>	
	<p>ระดับ ๑ มีผลการศึกษา และวิจัย สร้างนวัตกรรมการนิเทศ เพื่อพัฒนางานด้านนโยบาย และจุดเน้นที่เป็นประโยชน์ ต่อการปฏิบัติงานของข้าราชการครูและบุคลากรทางการศึกษา</p>	

ตัวชี้วัด	ผลการประเมิน ให้วงกลมล้อมรอบตัวเลขตามระดับคุณภาพ ที่สอดคล้องกับหลักฐานร่องรอยที่บันทึกไว้	บันทึกหลักฐานร่องรอย ให้ระบุข้อมูลสารสนเทศ/ หลักฐานที่สะท้อน ความรู้ความสามารถ
๔. ด้านการพัฒนาตนเองและพัฒนาวิชาชีพ		
๔.๑ วางแผนและพัฒนาตนเอง โดยนำผลการพัฒนาตนเอง มาใช้ส่งเสริมและพัฒนา สมรรถนะข้าราชการครู และบุคลากรทางการศึกษา	ระดับ ๕ มีแผนและดำเนินการตามแผนการพัฒนาตนเอง โดยนำผลการพัฒนาตนเองมาใช้ส่งเสริมและพัฒนา สมรรถนะครูและบุคลากรทางการศึกษา ทำให้ข้าราชการครู และบุคลากรทางการศึกษามีสมรรถนะในระดับที่ดีมาก	๑) แผนการพัฒนาตนเอง ๒) แผนปฏิบัติงานโครงการต่าง ๆ ๓) เอกสาร/รายงานผลการพัฒนา ๔) วุฒิบัตร/หนังสือรับรอง ๕) หลักฐานและร่องรอยอื่น ๆ เพิ่มเติมที่เกี่ยวข้อง
	ระดับ ๔ มีแผนและดำเนินการตามแผนการพัฒนาตนเอง โดยนำผลการพัฒนาตนเองมาใช้ส่งเสริมและพัฒนา สมรรถนะครูและบุคลากรทางการศึกษา ทำให้ข้าราชการครู และบุคลากรทางการศึกษามีสมรรถนะในระดับที่ดี	
	ระดับ ๓ มีแผนและดำเนินการตามแผนการพัฒนาตนเอง โดยนำผลการพัฒนาตนเองมาใช้ส่งเสริมและพัฒนา สมรรถนะครูและบุคลากรทางการศึกษา ทำให้ข้าราชการครู และบุคลากรทางการศึกษามีสมรรถนะในระดับที่ยอมรับได้	
	ระดับ ๒ มีแผนและดำเนินการตามแผนการพัฒนาตนเอง โดยนำผลการพัฒนาตนเองมาใช้ส่งเสริมและพัฒนา สมรรถนะครูและบุคลากรทางการศึกษา ทำให้ข้าราชการครู และบุคลากรทางการศึกษามีสมรรถนะในระดับพอใช้	
	ระดับ ๑ มีแผนและดำเนินการตามแผนการพัฒนาตนเอง โดยนำผลการพัฒนาตนเองมาใช้ส่งเสริมและพัฒนา สมรรถนะข้าราชการครูและบุคลากรทางการศึกษา	

ตัวชี้วัด	ผลการประเมิน ให้วงกลมล้อมรอบตัวเลขตามระดับคุณภาพ ที่สอดคล้องกับหลักฐานร่องรอยที่บันทึกไว้	บันทึกหลักฐานร่องรอย ให้ระบุข้อมูลสารสนเทศ/ หลักฐานที่สะท้อน ความรู้ความสามารถ
๔.๒ ส่งเสริมการเรียนรู้ ทางวิชาชีพ และเป็นผู้มีส่วนร่วม การเรียนรู้ทางวิชาการ ในชุมชนแห่งการเรียนรู้	ระดับ ๕ มีผลการส่งเสริมการเรียนรู้ทางวิชาชีพ และเป็นผู้มีส่วนร่วมการเรียนรู้ทางวิชาการในชุมชน แห่งการเรียนรู้อย่างต่อเนื่อง เป็นที่ยอมรับของข้าราชการครู และบุคลากรทางการศึกษาอยู่ในระดับดีมาก	๑) แผนการนิเทศ ๒) รายงานการสัมมนา/ แลกเปลี่ยนเรียนรู้ ๓) รายงานการปฏิบัติงาน/ โครงการ/กิจกรรม ๔) สรุปการนิเทศ ๕) การพบกลุ่ม PLC ๖) หลักฐานและร่องรอยอื่น ๆ เพิ่มเติมที่เกี่ยวข้อง
	ระดับ ๔ มีผลการส่งเสริมการเรียนรู้ทางวิชาชีพ และเป็นผู้มีส่วนร่วมการเรียนรู้ทางวิชาการในชุมชน แห่งการเรียนรู้อย่างต่อเนื่อง เป็นที่ยอมรับของข้าราชการครู และบุคลากรทางการศึกษาอยู่ในระดับดี	
	ระดับ ๓ มีผลการส่งเสริมการเรียนรู้ทางวิชาชีพ และเป็นผู้มีส่วนร่วมการเรียนรู้ทางวิชาการในชุมชน แห่งการเรียนรู้อย่างต่อเนื่อง เป็นที่ยอมรับของข้าราชการครู และบุคลากรทางการศึกษาอยู่ในระดับเป็นที่ยอมรับได้	
	ระดับ ๒ มีผลการส่งเสริมการเรียนรู้ทางวิชาชีพ และเป็นผู้มีส่วนร่วมการเรียนรู้ทางวิชาการในชุมชน แห่งการเรียนรู้อย่างต่อเนื่อง เป็นที่ยอมรับของข้าราชการครู และบุคลากรทางการศึกษาอยู่ในระดับพอใช้	
	ระดับ ๑ มีผลการส่งเสริมการเรียนรู้ทางวิชาชีพ และเป็นผู้มีส่วนร่วมการเรียนรู้ทางวิชาการในชุมชน แห่งการเรียนรู้	

ตัวชี้วัด	ผลการประเมิน ให้วงกลมล้อมรอบตัวเลขตามระดับคุณภาพ ที่สอดคล้องกับหลักฐานร่องรอยที่บันทึกไว้	บันทึกหลักฐานร่องรอย ให้ระบุข้อมูลสารสนเทศ /หลักฐานที่สะท้อน ความรู้ความสามารถ
๕. งานอื่นที่ได้รับมอบหมาย	ระดับ ๕ ปฏิบัติงานอื่นที่เกี่ยวข้องกับการส่งเสริมสนับสนุนการจัดการศึกษา งานบริการสังคมทางด้านวิชาการหรือวิชาชีพ และงานที่เกี่ยวข้องกับนโยบายของรัฐบาล กระทรวงศึกษาธิการ และส่วนราชการต้นสังกัดมีผลสำเร็จตามนโยบายดังกล่าวทั้งทางด้านปริมาณและคุณภาพ ด้วยความรวดเร็วตามระยะเวลาที่กำหนด	๑) รายงานผลกิจกรรม/โครงการ ๒) คำสั่งมอบหมายงาน ๓) รายงานการประชุม ๔) กิจกรรม/โครงการ ๕) หนังสือราชการ ๖) งานวิชาการต่าง ๆ เช่น การเป็นวิทยากร การเข้าร่วมประชุม เป็นต้น ๗) หลักฐานและร่องรอยอื่น ๆ เพิ่มเติมที่เกี่ยวข้อง
	ระดับ ๔ ปฏิบัติงานอื่นที่เกี่ยวข้องกับการส่งเสริมสนับสนุนการจัดการศึกษา งานบริการสังคมทางด้านวิชาการหรือวิชาชีพ และงานที่เกี่ยวข้องกับนโยบายของรัฐบาล กระทรวงศึกษาธิการ และส่วนราชการต้นสังกัดมีผลสำเร็จตามนโยบายดังกล่าวทั้งทางด้านปริมาณและคุณภาพ	
	ระดับ ๓ ปฏิบัติงานอื่นที่เกี่ยวข้องกับการส่งเสริมสนับสนุนการจัดการศึกษา งานบริการสังคมทางด้านวิชาการหรือวิชาชีพ และงานที่เกี่ยวข้องกับนโยบายของรัฐบาล กระทรวงศึกษาธิการ และส่วนราชการต้นสังกัดมีผลสำเร็จตามนโยบายดังกล่าว	
	ระดับ ๒ ปฏิบัติงานอื่นที่เกี่ยวข้องกับการส่งเสริมสนับสนุนการจัดการศึกษา งานบริการสังคมทางด้านวิชาการหรือวิชาชีพ และงานที่เกี่ยวข้องกับนโยบายของรัฐบาล กระทรวงศึกษาธิการ และส่วนราชการต้นสังกัด	
	ระดับ ๑ ปฏิบัติงานอื่นที่เกี่ยวข้องกับการส่งเสริมสนับสนุนการจัดการศึกษา งานบริการสังคมทางด้านวิชาการหรือวิชาชีพ	

แบบบันทึกการประเมินตอนที่ ๒

การประเมินการปฏิบัติตนในการรักษาวินัย คุณธรรม จริยธรรม และจรรยาบรรณวิชาชีพ (๓๐ คะแนน)

ที่	รายการประเมิน	คะแนน เต็ม	ผลการประเมิน ตนเอง	ผลการประเมิน ของ ผู้บังคับบัญชา
๑	<p>มีความซื่อสัตย์ สุจริต รักษาประโยชน์ส่วนรวม ไม่อาศัยหรือยินยอมให้ผู้อื่นใช้อำนาจและหน้าที่ของตน เพื่อแสวงหาประโยชน์</p> <p>โดยพิจารณาจาก การปฏิบัติงานด้วยความซื่อสัตย์สุจริต เทียบตรง และเที่ยงธรรม ได้รับการยอมรับจากเพื่อนร่วมงานและผู้บังคับบัญชา</p> <p>ในด้านความซื่อสัตย์สุจริต รักษาผลประโยชน์ของทางราชการ ไม่มีผลประโยชน์ทับซ้อน ใช้ทรัพย์สินของทางราชการอย่างคุ้มค่า ไม่ใช้ช่องว่างทางระเบียบและกฎหมายเพื่อประโยชน์ส่วนตนและผู้อื่น (การรับอามิสสินจ้างจากผู้อื่น) ไม่แสวงหาผลประโยชน์ที่เกิดจากช่องว่างทางระเบียบกฎหมายจากผู้ปกครอง และนักเรียน</p> <p>ในงานที่เกี่ยวกับบทบาทหน้าที่ และภารกิจที่ตนรับผิดชอบ</p>	๕		
๒	<p>การปฏิบัติตามระเบียบ กฎหมาย นโยบาย และคำสั่งของผู้บังคับบัญชา</p> <p>โดยพิจารณาจาก การมีความรู้และปฏิบัติตามระเบียบกฎหมายที่เกี่ยวข้องอย่างเคร่งครัด ปฏิบัติตามคำสั่ง หรือนโยบายที่ชอบด้วยกฎหมาย</p> <p>อย่างเคร่งครัดของผู้บริหารสถานศึกษาหรือผู้บริหารการศึกษา หรือหน่วยงานต้นสังกัด และไม่ใช้ช่องว่างทางระเบียบและกฎหมาย กลั่นแกล้งผู้อื่น</p>	๕		
๓	<p>มีความวิริยะ อุตสาหะ ตรงต่อเวลา และอุทิศเวลาให้แก่ทางราชการ</p> <p>โดยพิจารณาจาก การพัฒนาตนเองและงานโดยให้หลักการพัฒนาแบบมุ่งผลสัมฤทธิ์ มีทักษะการสอนงาน (Coaching) จนสามารถเป็นต้นแบบได้ เป็นผู้ตรงต่อเวลา มีความรับผิดชอบต่องาน</p> <p>ตามบทบาท หน้าที่ ภารกิจที่ได้รับมอบหมาย รวมถึงผลที่เกิดจากการปฏิบัติงานของตน มีความพร้อมในการปฏิบัติงานตามบทบาทหน้าที่ ภารกิจที่ได้รับมอบหมาย และอุทิศเวลาโดยมีจิตสำนึกและความรับผิดชอบต่อ</p>	๕		

ที่	รายการประเมิน	คะแนน เต็ม	ผลการประเมิน ตนเอง	ผลการประเมิน ของ ผู้บังคับบัญชา
๔	<p>การมีจิตสำนึกที่ดี มุ่งบริการต่อกลุ่มเป้าหมายผู้รับบริการ โดยไม่เลือกปฏิบัติ โดยพิจารณาจาก การมีพฤติกรรมเชิงบวก ในการให้บริการกับกลุ่มเป้าหมายผู้รับบริการ มุ่งมั่นในการให้ความรู้ และวิธีปฏิบัติที่ถูกต้องกับกลุ่มเป้าหมายผู้รับบริการ ให้บริการ กับกลุ่มเป้าหมายผู้รับบริการในประเด็นที่เกี่ยวข้องกับการเรียนการสอน โดยไม่เลือกปฏิบัติ ให้บริการกับผู้ปกครองทุกคนในประเด็นที่เกี่ยวข้อง กับการเรียนการสอนของผู้เรียนในความปกครองโดยไม่เลือกปฏิบัติ ให้ความร่วมมือกับประชาชน ชุมชน ในประเด็นที่เกี่ยวข้องกับการพัฒนา ผู้เรียนโดยไม่เลือกปฏิบัติ</p>	๕		
๕	<p>การรักษาคุณภาพตามมาตรฐานวิชาชีพและจรรยาบรรณวิชาชีพ โดยพิจารณาจาก การปฏิบัติงาน โดยเข้าร่วมกิจกรรมของวิชาชีพ หรือองค์กรวิชาชีพเพื่อพัฒนา ความเชี่ยวชาญทางวิชาชีพของตนเอง อย่างสม่ำเสมอ ปฏิบัติงานโดยให้คำปรึกษาหรือช่วยเหลือกลุ่มเป้าหมาย ผู้รับบริการด้วยความเมตตากรุณาอย่างเต็มกำลังความสามารถ และเสมอภาค ปฏิบัติตนด้วยการดำรงชีวิตตามหลักปรัชญา ของเศรษฐกิจพอเพียง ป้องกันความเสี่ยงในการดำเนินชีวิต ภายใต้ความรู้ และคุณธรรมอันดี ประพฤติตนเป็นผู้นำในการอนุรักษ์ ศิลปวัฒนธรรม ภูมิปัญญาท้องถิ่น และสิ่งแวดล้อม ไม่กระทำความผิดเป็นปฏิปักษ์ ต่อความเจริญทางกาย สติปัญญา จิตใจอารมณ์และสังคม ของกลุ่มเป้าหมาย ผู้รับบริการ บุคลากรทางการศึกษา และผู้ร่วมงาน</p>	๕		
๖	<p>การรักษาภาพลักษณ์และความสามัคคีในองค์กร ชุมชน และสังคม โดยพิจารณาจาก การมีภาพลักษณ์ที่ดีทางด้านศีลธรรม จริยธรรม คุณธรรมและวัฒนธรรมที่ดีเป็นแบบอย่างทางสังคม เข้าร่วมกิจกรรม ที่ส่งเสริมวัฒนธรรม ขนบธรรมเนียมประเพณีอันดีงามขององค์กร สังคม และสถานศึกษาอย่างสม่ำเสมอ รวมถึงกิจกรรมด้านสิ่งแวดล้อม และประโยชน์สาธารณะ ปฏิบัติต่อกลุ่มเป้าหมายผู้รับบริการ เพื่อนร่วมงาน และประชาชน อย่างเสมอภาคเท่าเทียมกัน ปฏิบัติตน เพื่อเป็นการเสริมสร้างความสามัคคี ช่วยเหลือเกื้อกูลในการทำงาน หรืออยู่ร่วมกับผู้อื่น รวมทั้งปลูกฝังแก่กลุ่มเป้าหมายผู้รับบริการ</p>	๕		
รวม		๓๐		

หมายเหตุ กรณีความเห็นไม่สอดคล้องกันให้ผู้บังคับบัญชาทำความเข้าใจกับผู้รับการประเมิน



หลักเกณฑ์และวิธีการให้ข้าราชการครูและ บุคลากรทางการศึกษา ตำแหน่งครู มีวิทยฐานะและเลื่อนวิทยฐานะ

ตามหนังสือสำนักงาน ก.ค.ศ. ที่ ศธ 0206.3/ว 21 ลงวันที่ 5 กรกฎาคม 2560



เปรียบเทียบคุณสมบัติผู้ขอมีวิทยฐานะและเลื่อนวิทยฐานะ ตำแหน่งครู

หลักเกณฑ์เดิม (ว 17/2552)	หลักเกณฑ์ใหม่ (ว 21/2560)
<ol style="list-style-type: none"> 1. ระยะเวลาการดำรงตำแหน่ง/วิทยฐานะ 2. ภาระงานสอนไม่ต่ำกว่าภาระงานขั้นต่ำ 3. ปฏิบัติงานตามหน้าที่ความรับผิดชอบ ด้านการเรียนการสอนและการพัฒนา ผู้เรียนย้อนหลัง 2 ปีติดต่อกัน นับถึงวันที่ยื่นคำขอ 	<ol style="list-style-type: none"> 1. ระยะเวลาการดำรงตำแหน่ง/วิทยฐานะ 2. ชั่วโมงการปฏิบัติงาน 3. วินัย คุณธรรม จริยธรรม และ จรรยาบรรณวิชาชีพ 4. ผ่านการพัฒนาตามที่ ก.ค.ศ. กำหนด 5. ผลงานที่เกิดจากการปฏิบัติหน้าที่ ย้อนหลัง 5 ปีการศึกษาติดต่อกัน นับถึงวันสิ้นปีการศึกษาก่อนวันที่ยื่นคำขอ

1. การดำรงตำแหน่ง/การดำรงวิทยฐานะ

หลักเกณฑ์เดิม (ว 17/2552)	หลักเกณฑ์ใหม่ (ว 21/2560)
วิทยฐานะครูชำนาญการ ครู ป. ตรี 6 ปี ป. โท 4 ปี ป เอก 2 ปี	5 ปี
วิทยฐานะครูชำนาญการพิเศษ ครูชำนาญการ 1 ปี	5 ปี
วิทยฐานะครูเชี่ยวชาญ ครูชำนาญการ 5 ปี หรือ ครูชำนาญการพิเศษ 3 ปี	5 ปี
วิทยฐานะครูเชี่ยวชาญพิเศษ ครูเชี่ยวชาญ 2 ปี	5 ปี

2. ชั่วโมงการปฏิบัติงาน

หลักเกณฑ์เดิม (ว 17/2552)		หลักเกณฑ์ใหม่ (ว 21/2560)	
ภาระงานสอน - ชั่วโมงสอนตามตารางสอน - ภาระงานอื่น	} ไม่ต่ำกว่า 18 ชม./สัปดาห์	ชั่วโมงการปฏิบัติงาน - ชั่วโมงสอนตามตารางสอน - งานอื่น - PLC	} มีชั่วโมงสอนตามที่ ก.ค.ศ. กำหนด 50 ชม.ต่อปี
		รวมชั่วโมงปฏิบัติงาน	
		ชนก./ชนพ.	800 ชม./ปี
		ชช./ชชพ.	900 ชม./ปี

ชั่วโมงการปฏิบัติงาน (ต่อ)

ชั่วโมงการปฏิบัติงาน

หมายถึง

- จำนวนชั่วโมงสอนตามตารางสอน
- งานสนับสนุนการจัดการเรียนรู้
- งานตอบสนองนโยบายและจุดเน้น

ชั่วโมงการปฏิบัติงาน (ต่อ)

22

สังกัดสำนักงานคณะกรรมการการศึกษาขั้นพื้นฐาน (รวมสำนักบริหารงานการศึกษาพิเศษ)

ระดับการศึกษา/ประเภท	ชั่วโมงการปฏิบัติงานในการขอมีวิทยฐานะและเลื่อนวิทยฐานะ		
	ชม.สอนตามตารางสอน ต่อสัปดาห์ (ชม.ต่อสัปดาห์)	ชม.สอนตามตารางสอน รวมกับ ชม.การปฏิบัติงานอื่น และ PLC ต่อปี	
		วิทยฐานะ ชก.+ชพ. (ชม.ต่อปี)	วิทยฐานะ ชช.+ชชพ. (ชม.ต่อปี)
1. ปฐมวัย	6	800	900
2. ประถมศึกษา (รวมโรงเรียนวัดอุปถัมภ์พิเศษ หรือ โรงเรียนจัดการเรียนรวม)	12	800	900
3. มัธยมศึกษา (รวมโรงเรียนวัดอุปถัมภ์พิเศษ หรือ โรงเรียนจัดการเรียนรวม)	12	800	900
4. การศึกษาพิเศษ			
4.1 เฉพาะความพิการและศูนย์การศึกษาพิเศษ	6	800	900
4.2 ศึกษาสงเคราะห์และราชประชานุเคราะห์	12	800	900

3. วินัย คุณธรรม จริยธรรม และจรรยาบรรณวิชาชีพย้อนหลัง 5 ปีนับถึงวันที่ยื่นคำขอ

หลักเกณฑ์เดิม (ว 17/2552)	หลักเกณฑ์ใหม่ (ว 21/2560)
-	ไม่ถูกลงโทษทางวินัย และจรรยาบรรณวิชาชีพ ย้อนหลัง 5 ปี

ตัวอย่าง ไม่ถูกลงโทษทางวินัยและจรรยาบรรณวิชาชีพ ย้อนหลัง 5 ปี นับถึงวันที่ยื่นคำขอ

ปีที่ 1	ปีที่ 2	ปีที่ 3	ปีที่ 4	ปีที่ 5
1 ม.ค. 56 ถูกตั้งกรรมการ สอบสวน ทางวินัย อย่างร้ายแรง		ถูกลงโทษ ทางวินัย		

ปีที่ 3 ถูกลงโทษทางวินัยไม่สามารถยื่นขอได้
การยื่นขอครั้งต่อไปให้เริ่มนับปีที่ 1 ได้ตั้งแต่วันที่พ้นโทษแล้วจนครบ 5 ปี

4. การพัฒนา

หลักเกณฑ์เดิม (ว 17/2552)	หลักเกณฑ์ใหม่ (ว 21/2560)
-	<div style="display: flex; align-items: center;"> <div style="margin-right: 10px;"> <p>ชนก.</p> <p>ชนพ.</p> <p>ชช.</p> <p>ชชพ.</p> </div> <div style="font-size: 3em; margin-right: 10px;">}</div> <div> <p>12 – 20 ชม./ปี</p> <p>5 ปี รวม 100 ชม.</p> <p>ตามหลักเกณฑ์ฯ</p> <p>การพัฒนา ว 22/2560</p> </div> </div>

5. ผลงานที่เกิดจากการปฏิบัติหน้าที่

หลักเกณฑ์เดิม (ว 17/2552)	หลักเกณฑ์ใหม่ (ว 21/2560)
มีผลการปฏิบัติงาน ย้อนหลัง 2 ปีติดต่อกัน	มีผลงานที่เกิดจากการปฏิบัติหน้าที่ ย้อนหลัง 5 ปีการศึกษาติดต่อกัน โดยต้องมีผลการประเมิน ผ่านเกณฑ์ 3 ใน 5 ปีการศึกษา (3 ด้าน 13 ตัวชี้วัด)

ประเมิน 3 ด้าน 13 ตัวชี้วัด

1. ด้านการจัดการเรียนการสอน
8 ตัวชี้วัด

- 1.1 สร้างและหรือพัฒนาหลักสูตร
- 1.2 การจัดการเรียนรู้
 - 1.2.1 การออกแบบหน่วยการเรียนรู้
 - 1.2.2 การจัดทำแผนการจัดการเรียนรู้/แผนการจัดการศึกษาเฉพาะบุคคล (IEP)/แผนการสอนรายบุคคล (IIP)/แผนการจัดประสบการณ์
 - 1.2.3 กลยุทธ์ในการจัดการเรียนรู้
 - 1.2.4 คุณภาพผู้เรียน
- 1.3 การสร้างและการพัฒนา สื่อ นวัตกรรม เทคโนโลยีทางการศึกษา และแหล่งเรียนรู้
- 1.4 การวัดและประเมินผลการเรียนรู้
- 1.5 การวิจัยเพื่อพัฒนาการเรียนรู้

2. ด้านการบริหารจัดการชั้นเรียน
3 ตัวชี้วัด

- 2.1 การบริหารจัดการชั้นเรียน
- 2.2 การจัดระบบดูแลช่วยเหลือผู้เรียน
- 2.3 การจัดทำข้อมูลสารสนเทศ และเอกสารประจำชั้นเรียนหรือประจำวิชา

3. ด้านการพัฒนาตนเอง
และพัฒนาวิชาชีพ
2 ตัวชี้วัด

- 3.1 การพัฒนาตนเอง
- 3.2 การพัฒนาวิชาชีพ

ระดับคุณภาพ ผลงานที่เกิดจากการปฏิบัติหน้าที่

ก.ค.ศ. กำหนดระดับคุณภาพของผลงานที่เกิดจากการปฏิบัติหน้าที่

32

ตามหนังสือสำนักงาน ก.ค.ศ. ที่ ศธ 0206.3/0635-0639 ลงวันที่ 10 ตุลาคม 2560

ระดับ 1	ระดับ 2	ระดับ 3	ระดับ 4	ระดับ 5
ไม่มีวิทยฐานะ	ชำนาญการ	ชำนาญการพิเศษ	เชี่ยวชาญ	เชี่ยวชาญพิเศษ
-วิเคราะห์ -จัดทำ -ประเมินผล -ใช้สื่อ นวัตกรรม	-วิเคราะห์ -จัดทำ -ประเมินผล -ใช้สื่อ นวัตกรรม	-วิเคราะห์ -จัดทำ -ประเมินผล -สร้าง+พัฒนาสื่อ / นวัตกรรม -ปรับปรุงยุค -แลกเปลี่ยนเรียนรู้	-วิเคราะห์ -จัดทำ -ประเมินผล -สร้าง+พัฒนาสื่อ / นวัตกรรม -ใช้กระบวนการวิจัย	-วิเคราะห์ -จัดทำ -ประเมินผล -สร้าง+พัฒนาสื่อ / นวัตกรรม -วิจัยเพื่อสร้างองค์ ความรู้ใหม่
	-นำผลมาแก้ไข ปัญหาหรือพัฒนา	-นำผลมาแก้ไข ปัญหาหรือพัฒนา -พี่เลี้ยง	-นำผลมาแก้ไข ปัญหาหรือพัฒนา -พี่เลี้ยง -ที่ปรึกษา -แบบอย่างที่ดี	-นำผลมาแก้ไขปัญหา หรือพัฒนา -พี่เลี้ยง -ที่ปรึกษา -แบบอย่างที่ดี -ผู้นำ

ผลงานที่เกิดจากการปฏิบัติหน้าที่

ผลงานที่เกิดจากการปฏิบัติหน้าที่	ปีการศึกษา					สรุปผล การประเมิน
	1	2	3	4	5	
1. ด้านการจัดการเรียนการสอน (8 ตัวบ่งชี้)						ผ่านเกณฑ์
2. ด้านการบริหารจัดการชั้นเรียน (3 ตัวบ่งชี้)	ไม่ผ่าน	ผ่าน	ผ่าน	ไม่ผ่าน	ผ่าน	
3. ด้านการพัฒนาตนเองและพัฒนาวิชาชีพ (2 ตัวบ่งชี้)						

ผ่าน 3 ใน 5 ปีการศึกษา

ผลงานที่เกิดจากการปฏิบัติหน้าที่ (ต่อ)

ผลงานที่เกิดจากการปฏิบัติหน้าที่	ปีการศึกษา					สรุปผล การประเมิน
	ปีที่ 1	ปีที่ 2	ปีที่ 3	ปีที่ 4	ปีที่ 5	
1. ด้านการจัดการเรียนการสอน (8 ตัวบ่งชี้)	ผ่าน	ไม่ผ่าน	ผ่าน	ไม่ผ่าน	ไม่ผ่าน	ไม่ผ่านเกณฑ์
2. ด้านการบริหารจัดการชั้นเรียน (3 ตัวบ่งชี้)						
3. ด้านการพัฒนาตนเองและพัฒนาวิชาชีพ (2 ตัวบ่งชี้)						

ผ่าน 2 ใน 5 ปีการศึกษา

ผลงานที่เกิดจากการปฏิบัติหน้าที่ (ต่อ)

ผลงานที่เกิดจากการปฏิบัติหน้าที่	ปีการศึกษา					ปีที่ 6	ปีที่ 7	สรุปผล การประเมิน	
	ปีที่ 1	ปีที่ 2	ปีที่ 3	ปีที่ 4	ปีที่ 5				
1. ด้านการจัดการเรียนการสอน (8 ตัวบ่งชี้)								สรุปผล การประเมิน	
2. ด้านการบริหารจัดการชั้นเรียน (3 ตัวบ่งชี้)	ไม่ผ่าน	ไม่ผ่าน	ผ่าน	ไม่ผ่าน	ไม่ผ่าน	ผ่าน	ผ่าน		ผ่านเกณฑ์
3. ด้านการพัฒนาตนเองและ พัฒนาวิชาชีพ (2 ตัวบ่งชี้)									
<p>ผลงาน 5 ปีการศึกษา ย้อนหลัง ไม่ผ่านเกณฑ์</p> <p>ผลงาน 5 ปีการศึกษา ย้อนหลัง ผ่านเกณฑ์</p>									

หลักเกณฑ์เดิม (ว 17/2552)	หลักเกณฑ์ใหม่ (ว 21/2560)
<p>ประเมิน 3 ด้าน</p> <p>ด้านที่ 1 ด้านวินัย คุณธรรม จริยธรรม และจรรยาบรรณวิชาชีพ</p> <p>ด้านที่ 2 ด้านความรู้ ความสามารถ</p> <p>ด้านที่ 3 ด้านผลการปฏิบัติงาน</p> <p>ส่วนที่ 1 ผลการพัฒนาคุณภาพ การปฏิบัติงาน</p> <p>ส่วนที่ 2 ผลงานทางวิชาการ</p> <p>ชนพ. ไม่น้อยกว่า 1 รายการ</p> <p>ชช./ชชพ. ไม่น้อยกว่า 2 รายการ</p> <p>ชช. วิจัย</p> <p>ชชพ. วิจัยและพัฒนา</p>	<p>ชนก./ชนพ./ชช./ชชพ.</p> <p>ประเมินผลงานที่เกิดจากการปฏิบัติหน้าที่ 3 ด้าน 13 ตัวชี้วัด</p> <p>ชช./ชชพ.</p> <p>ผลงานทางวิชาการ ไม่น้อยกว่า 2 รายการ</p> <ul style="list-style-type: none"> - ชช. งานวิจัยในชั้นเรียน - ชชพ. งานวิจัยเกี่ยวกับการเรียนการสอน

ผู้ประเมิน

หลักเกณฑ์เดิม (ว 17/2552)	หลักเกณฑ์ใหม่ (ว 21/2560)
<p>ชนก. กรรมการ 1 ชุด ประเมิน 3 ด้าน ชนพ., ชช., ชชพ. กรรมการ ชุดที่ 1 ประเมิน ด้านที่ 1 + ด้านที่ 2 ชุดที่ 2 ประเมิน ด้านที่ 3</p>	<p>ทุกวิทยฐานะ ผอ. ประเมิน ผลงานที่เกิดจากการปฏิบัติ หน้าที่ 3 ด้าน 13 ตัวชี้วัด ให้ ผอ. ตั้งคณะกรรมการตรวจสอบและ กลั่นกรองข้อมูล พร้อมทั้งเสนอความเห็น</p>

ตัวชี้วัด	เกณฑ์ตัดสิน			
	ชำนาญการ	ชำนาญการพิเศษ	เชี่ยวชาญ	เชี่ยวชาญพิเศษ
1. ด้านการจัดการเรียนการสอน (8 ตัวชี้วัด)	ทุกตัวชี้วัดต้องได้ ไม่ต่ำกว่า ระดับ 2	ทุกตัวชี้วัดต้องได้ ไม่ต่ำกว่า ระดับ 3	ทุกตัวชี้วัดต้องได้ ไม่ต่ำกว่า ระดับ 4	ทุกตัวชี้วัดต้องได้ ไม่ต่ำกว่า ระดับ 5
2. ด้านการบริหารจัดการชั้นเรียน (3 ตัวชี้วัด)	5 ตัวชี้วัด ต้องได้ ≥ ระดับ 2 จำนวน 2 ตัวชี้วัด	5 ตัวชี้วัด ต้องได้ ≥ ระดับ 2 จำนวน 3 ตัวชี้วัด	5 ตัวชี้วัด ต้องได้ ≥ ระดับ 3 จำนวน 3 ตัวชี้วัด	5 ตัวชี้วัด ต้องได้ ≥ ระดับ 4 จำนวน 3 ตัวชี้วัด
3. ด้านการพัฒนาตนเองและพัฒนาวิชาชีพ (2 ตัวชี้วัด)	และในจำนวน 2 ตัวชี้วัด ต้องมีอยู่ ในด้าน 2 และด้าน 3	และในจำนวน 3 ตัวชี้วัด ต้องมีอยู่ ในด้าน 2 และด้าน 3	และในจำนวน 3 ตัวชี้วัด ต้องมีอยู่ ในด้าน 2 และด้าน 3	และในจำนวน 3 ตัวชี้วัด ต้องมีอยู่ ในด้าน 2 และด้าน 3
4. ผลงานทางวิชาการ			กรรมการแต่ละคน ไม่ต่ำกว่าร้อยละ 75	กรรมการแต่ละคน ไม่ต่ำกว่าร้อยละ 80

ตัวอย่าง ขอบวิถยฐานะครูชำนาญการ

ตัวชี้วัด	ตัวชี้วัด	1	2	เกณฑ์
		ชนก.	ชนก.	
1. ด้านการจัดการเรียนการสอน (8 ตัวชี้วัด)	1.1 สร้างและหรือพัฒนาหลักสูตร	2	2	ทุกตัวชี้วัด ต้องได้ ไม่ต่ำกว่า ระดับ 2
	1.2 การจัดการเรียนรู้			
	1.2.1 การออกแบบหน่วยการเรียนรู้	2	2	
	1.2.2 การจัดทำแผนการจัดการเรียนรู้/ แผนการจัดการศึกษาเฉพาะบุคคล (IEP)/แผนการสอนรายบุคคล (IIP)/แผนการจัดประสบการณ์	3	2	
	1.2.3 กลยุทธ์ในการจัดการเรียนรู้	2	2	
	1.2.4 คุณภาพผู้เรียน	1	2	
	1.3 การสร้างและการพัฒนา สื่อ นวัตกรรม เทคโนโลยีทางการศึกษา และแหล่ง เรียนรู้	3	2	
	1.4 การวัดและประเมินผลการเรียนรู้	2	2	
1.5 การวิจัยเพื่อพัฒนาการเรียนรู้	2	2		

ตัวอย่าง ขอวิทยฐานะครุชำนาญการ

41

ตัวชี้วัด	ตัวชี้วัด	1	2	เกณฑ์
		ชนก.	ชนก.	
2. ด้านการบริหารจัดการ ชั้นเรียน (3 ตัวชี้วัด)	2.1 การบริหารจัดการชั้นเรียน	2	2	5 ตัวชี้วัด ต้องได้ ≥ ระดับ 2 จำนวน 2 ตัวชี้วัด และ ในจำนวน 2 ตัวชี้วัด ต้องมีอยู่ใน ด้าน 2 และ ด้าน 3
	2.2 การจัดระบบดูแลช่วยเหลือผู้เรียน	2	1	
	2.3 การจัดทำข้อมูลสารสนเทศ และ เอกสารประจำชั้นเรียนหรือประจำวิชา	2	1	
3. ด้านการพัฒนาตนเอง และพัฒนาวิชาชีพ (2 ตัวชี้วัด)	3. 1 การพัฒนาตนเอง	1	2	
	3.2 การพัฒนาวิชาชีพ	1	1	

การดำเนินการและวิธีการประเมิน

ผอ. 42

ครู

การประเมินรายปีการศึกษา

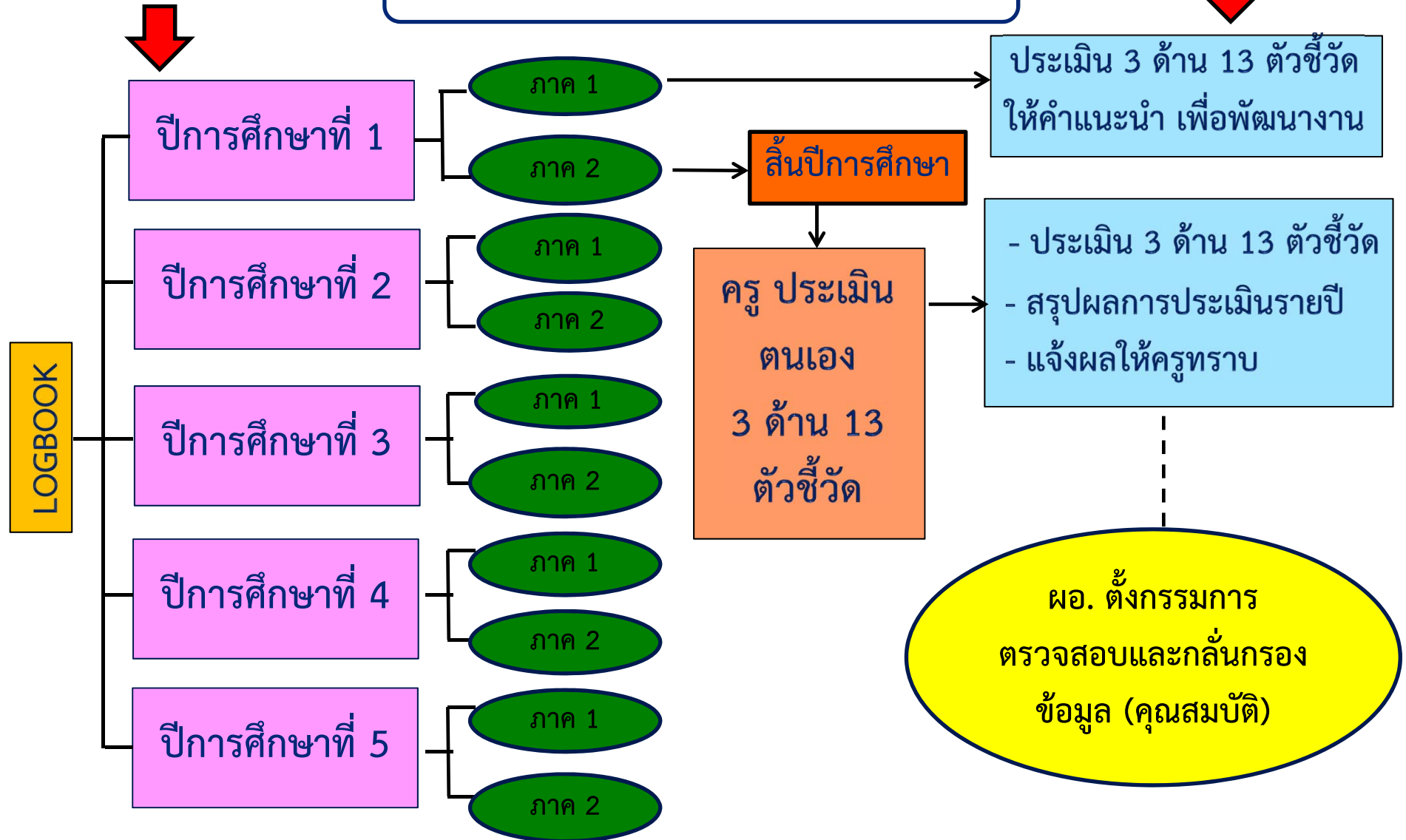

การยื่นขอวิทยฐานะและขั้นตอนการดำเนินการ
สังกัด สำนักงานคณะกรรมการการศึกษาขั้นพื้นฐาน

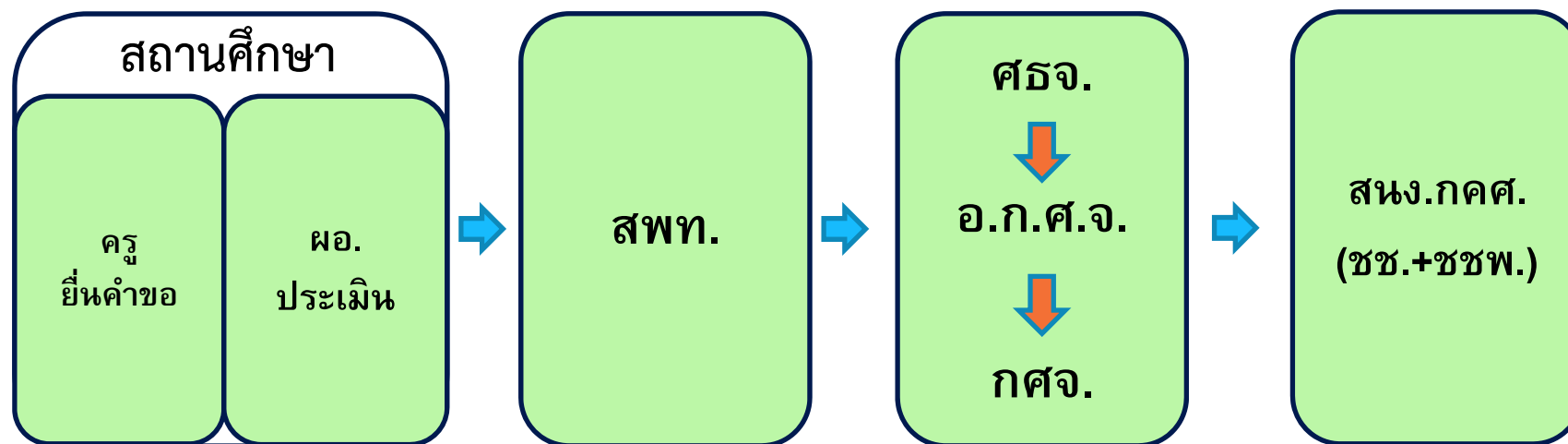

การยื่นขอและการประเมิน เมื่อครบ 5 ปี

ครู

ผอ.

เมื่อครบ 5 ปี

ยื่นได้รอบปีละ 1 ครั้ง

1. ตรวจสอบคุณสมบัติของตนเอง

- ระยะเวลาการดำรงตำแหน่ง
- ชั่วโมงการปฏิบัติงาน
- วินัย คุณธรรม จริยธรรม และจรรยาบรรณวิชาชีพ
- การพัฒนา
- ผลการประเมินผลงานที่เกิดจากการปฏิบัติหน้าที่

2. จัดทำคำขอ พร้อมเอกสารหลักฐาน

3. มีผลงานทางวิชาการ (ชช. + ชชพ.)

กรณี ผอ. มีวิทยฐานะไม่ต่ำกว่าที่ขอ

- ตรวจสอบคุณสมบัติ
- สรุปผลการประเมิน 3 ด้าน 13 ตัวชี้วัด รวม 5 ปีการศึกษา
- เสนอไปยัง สพท. และ ศรจ. พิจารณาต่อไป

กรณี ผอ. มีวิทยฐานะต่ำกว่าที่ขอ

เสนอให้ กศจ. พิจารณาแต่งตั้งข้าราชการครูและบุคลากรทางการศึกษาในจังหวัดนั้นที่มีวิทยฐานะไม่ต่ำกว่าที่ขอ ร่วมประเมิน และสรุปผล 5 ปีการศึกษา

การดำเนินการของ สพท. และ ศรจ.

45

สปท.

- ตรวจสอบคุณสมบัติ (5 ข้อ)
- ตรวจสอบผลการประเมิน
- เอกสารหลักฐานที่เกี่ยวข้อง
- เสนอ ศรจ.

ศรจ.

- ตรวจสอบคุณสมบัติ (5 ข้อ)
- ตรวจสอบผลการประเมิน
- เอกสารหลักฐานที่เกี่ยวข้อง
- เสนอ อกศจ.
- เสนอ กศจ. พิจารณา

สำนักงาน ก.ค.ศ.

- ตรวจสอบคุณสมบัติ (5 ข้อ)
- ประเมินผลงานทางวิชาการ
- เสนอ ก.ค.ศ. พิจารณา

การพิจารณาอนุมัติผลการประเมิน

1. ชนก. + ชนพ.

กศจ. พิจารณาอนุมัติ
ไม่ก่อนวันที่สำนักงาน
ศึกษาธิการจังหวัดได้รับคำขอ

2. ชช. + ชชพ.

ก.ค.ศ. พิจารณาอนุมัติ
ไม่ก่อนวันที่สำนักงาน ก.ค.ศ.
ได้รับคำขอ

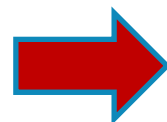

เสนอผู้มีอำนาจ
ตามมาตรา 53
สั่งแต่งตั้ง

การดำเนินการในช่วงเปลี่ยนผ่าน

ว 17/2552

ว 21/2560

การดำเนินการในช่วงระยะเวลาเปลี่ยนผ่าน ขอ ว 17/2552

1. กรณีมีคุณสมบัติ+ยื่นขอ ว 17/2552 ไว้ก่อนประกาศใช้ ว 21/2560 (5 ก.ค. 60)

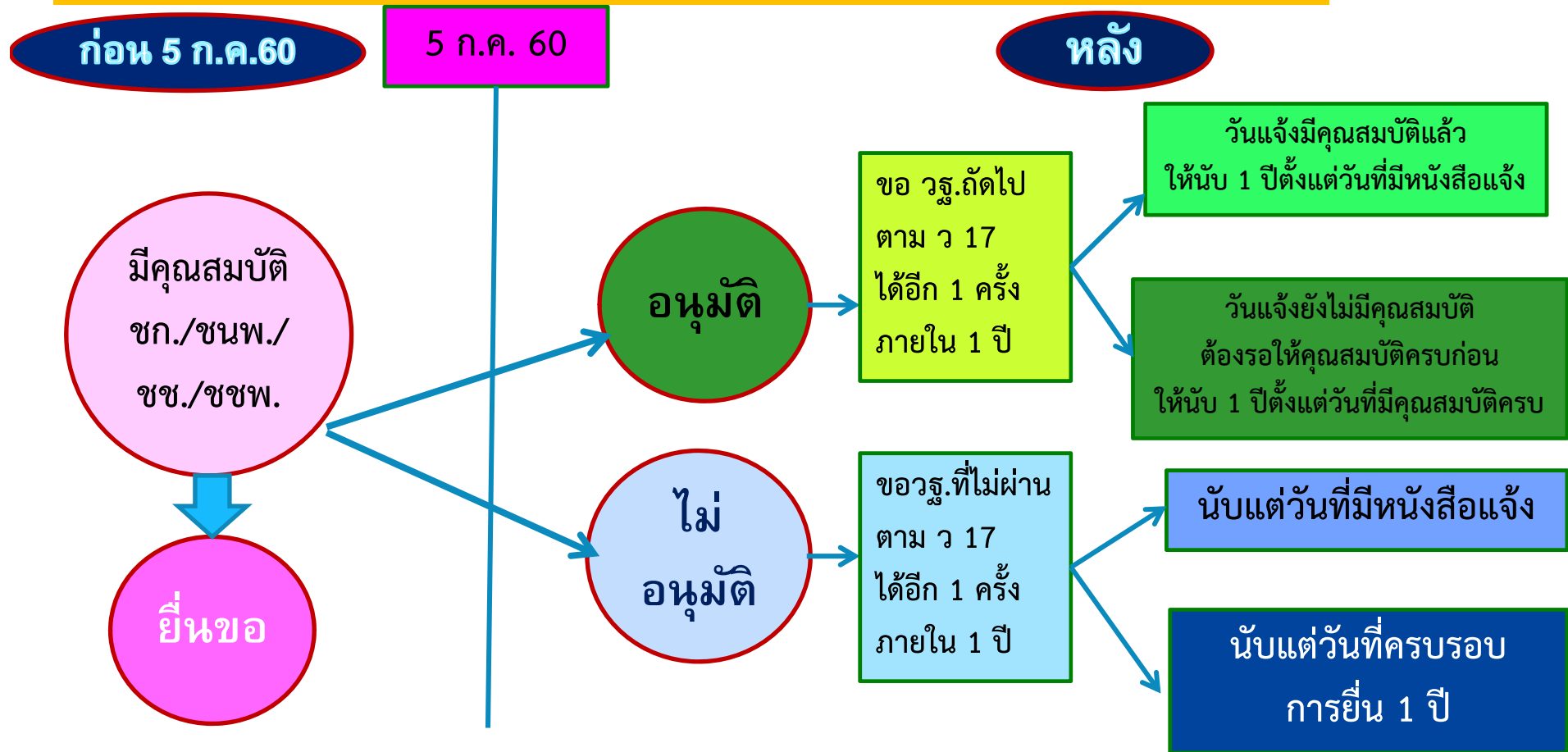

ตัวอย่างที่ 1

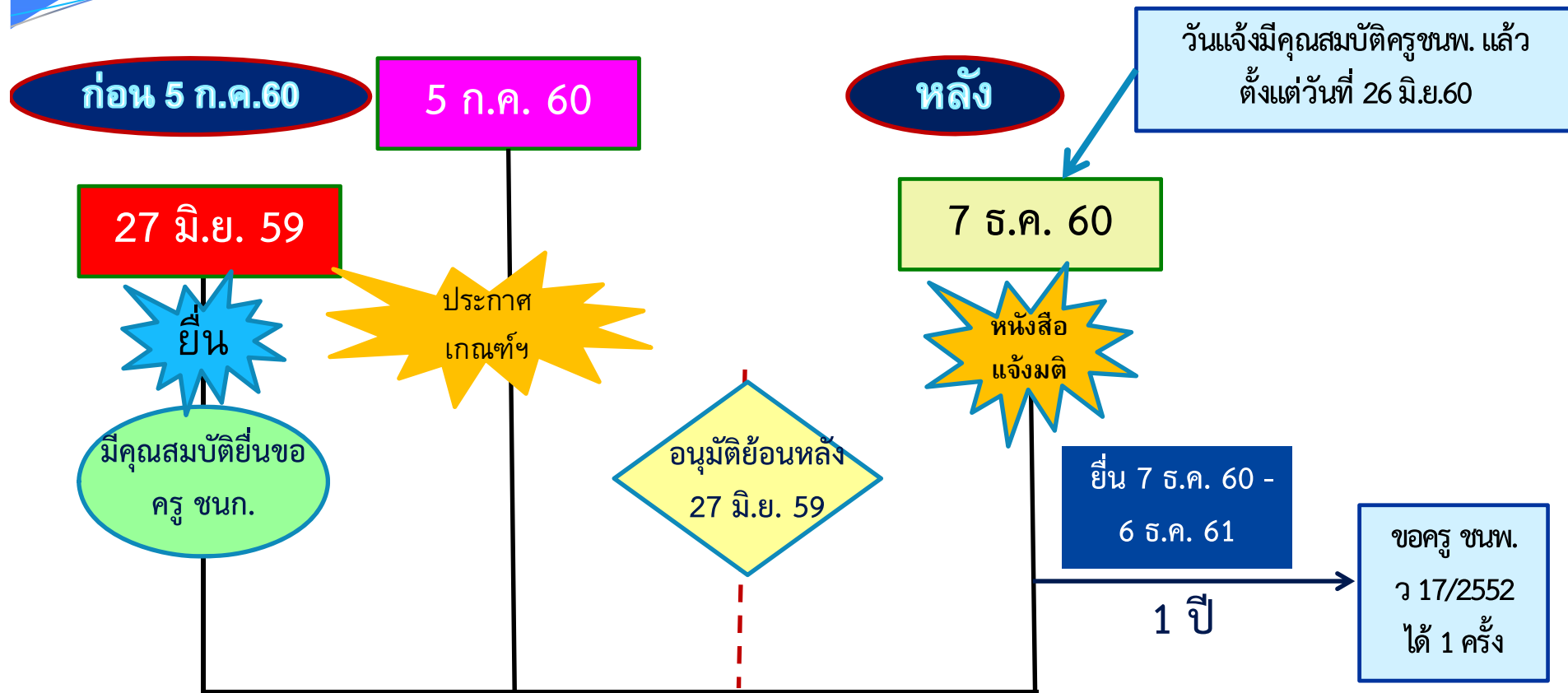

คุณสมบัติขอครู ชนพ. ตาม ว 17/2552 ต้องดำรงตำแหน่งครู วิทยฐานะครูชำนาญการ มาแล้วไม่น้อยกว่า 1 ปี

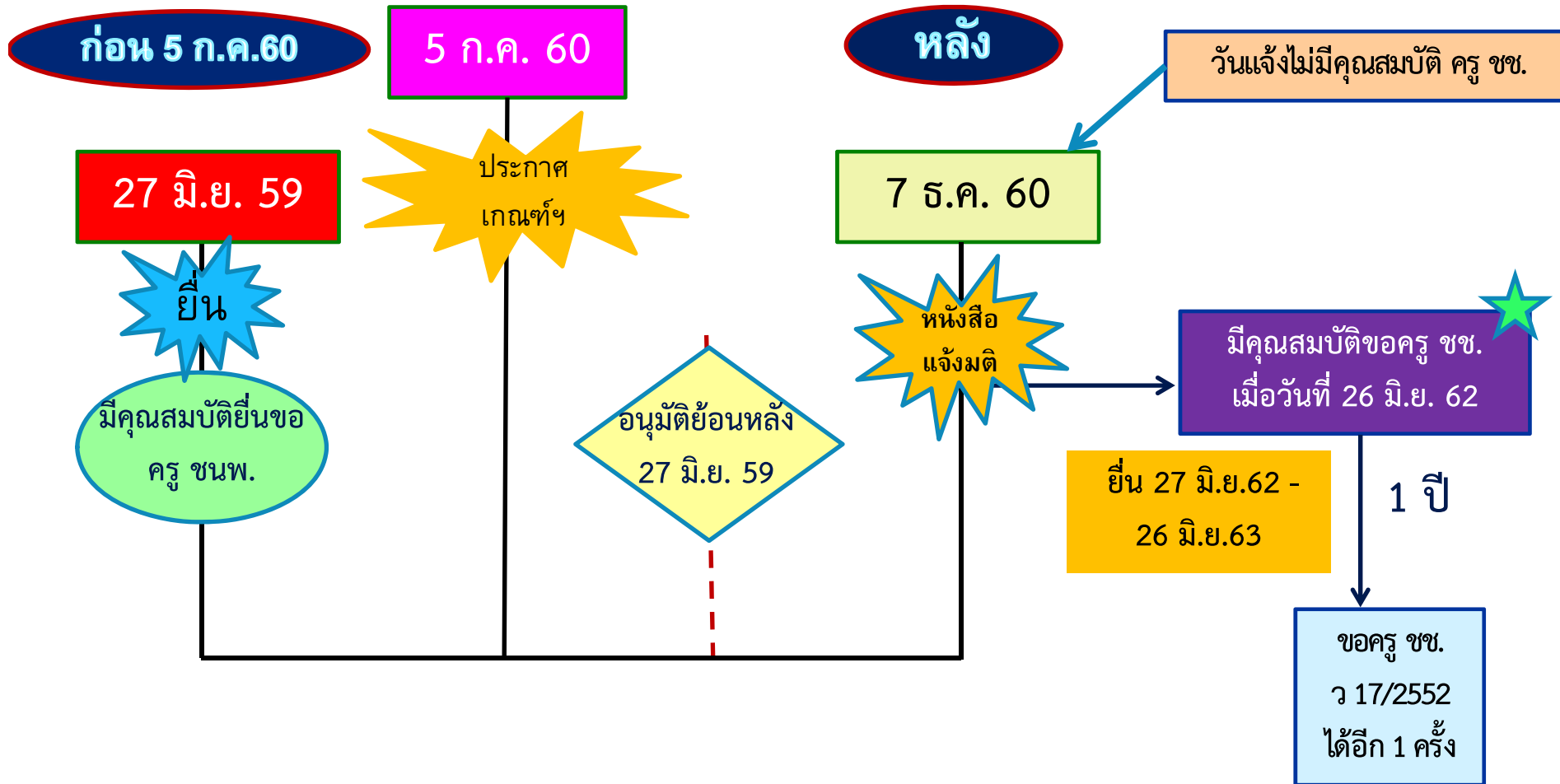

คุณสมบัติขอครู ชช. ตาม ว 17/2552 ต้องดำรงตำแหน่งครู วิทยฐานะครูชำนาญการพิเศษ มาแล้วไม่น้อยกว่า 3 ปี

ตัวอย่างที่ 3

กรณีไม่อนุมัติ

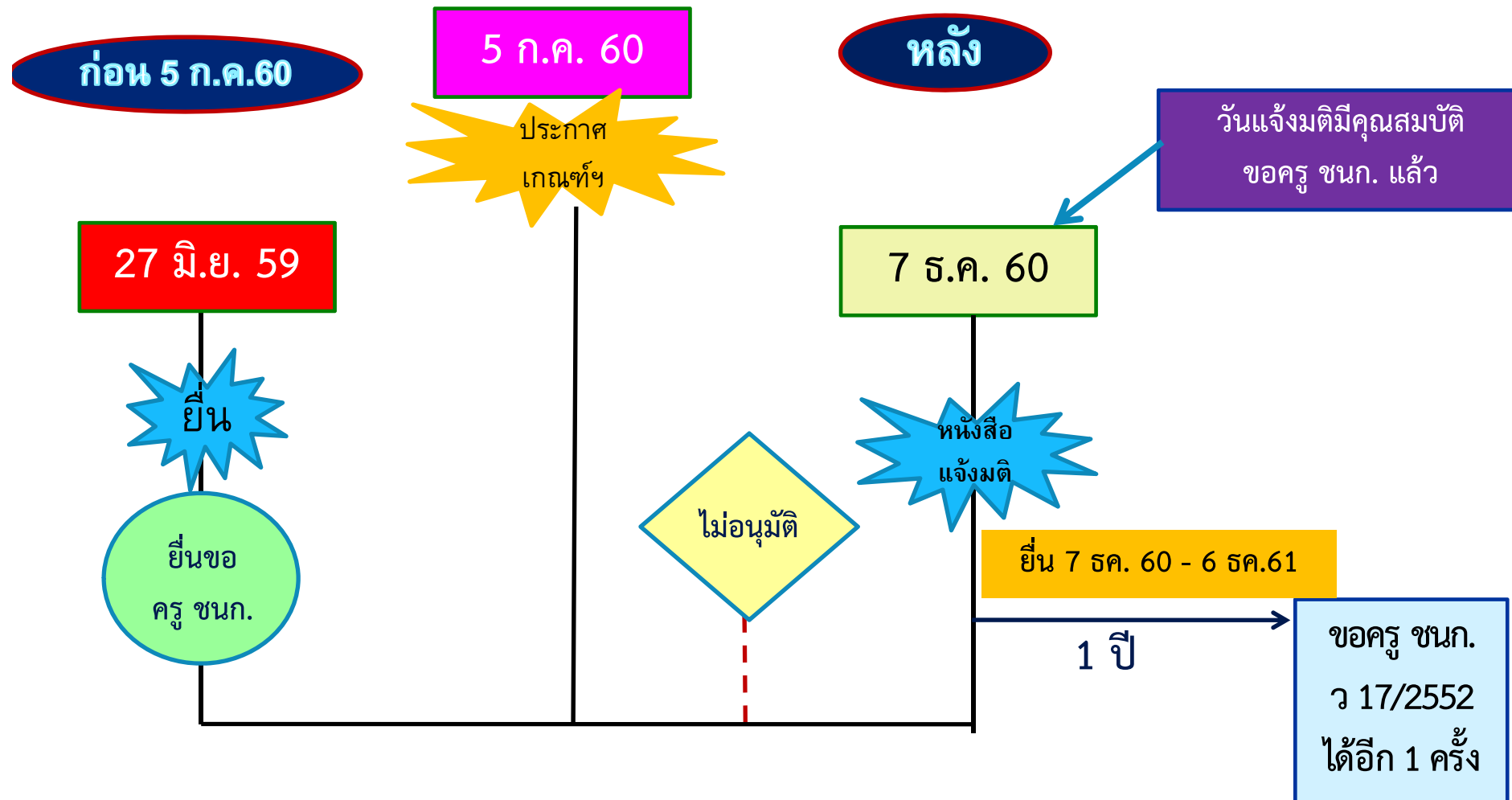

2. กรณีมีคุณสมบัติ ตาม ว 17/2552 ก่อน 5 ก.ค. 60

ก่อน 5 ก.ค.60

5 ก.ค. 60

หลัง

ประกาศ
เกณฑ์ฯ

↔ มีคุณสมบัติครบถ้วนที่จะขอ
วิทยฐานะชนก./ชนพ./ชช./ชชพ.
ก่อน 5 ก.ค. 60 แต่ยังไม่ได้ยื่นขอ **หรือ**
↔ เคยยื่นขอแล้วไม่ผ่านการประเมิน
และทราบผลก่อน 5 ก.ค. 60

ยื่นขอ ชนก./ชนพ./ชช./ชชพ.
ภายใน 1 ปี นับจากวันที่ประกาศ
หลักเกณฑ์ ว 21/2560
(ภายใน 4 ก.ค. 2561)

3. มีคุณสมบัติ ตาม ว 17/2552 ตั้งแต่ 5 ก.ค. 60 เป็นต้นไป

5 ก.ค. 60

ก่อน 5 ก.ค.60

หลัง

ประกาศ
เกณฑ์ฯ

ไม่มีคุณสมบัติ
ขอวิทยฐานะ

มีคุณสมบัติขอมิ/
เลื่อนวิทยฐานะ
ตาม ว 17/2552

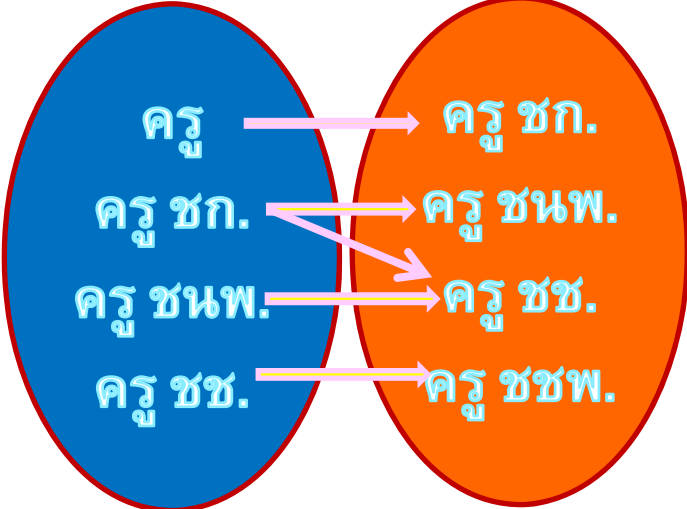

ครูผู้ช่วย

ครู
ครู ชก.
ครู ชนพ.
ครู ชช.

ยื่นขอวิทยฐานะ
ได้ 1 ครั้ง ภายใน 1 ปี

ตัวอย่างที่ 1

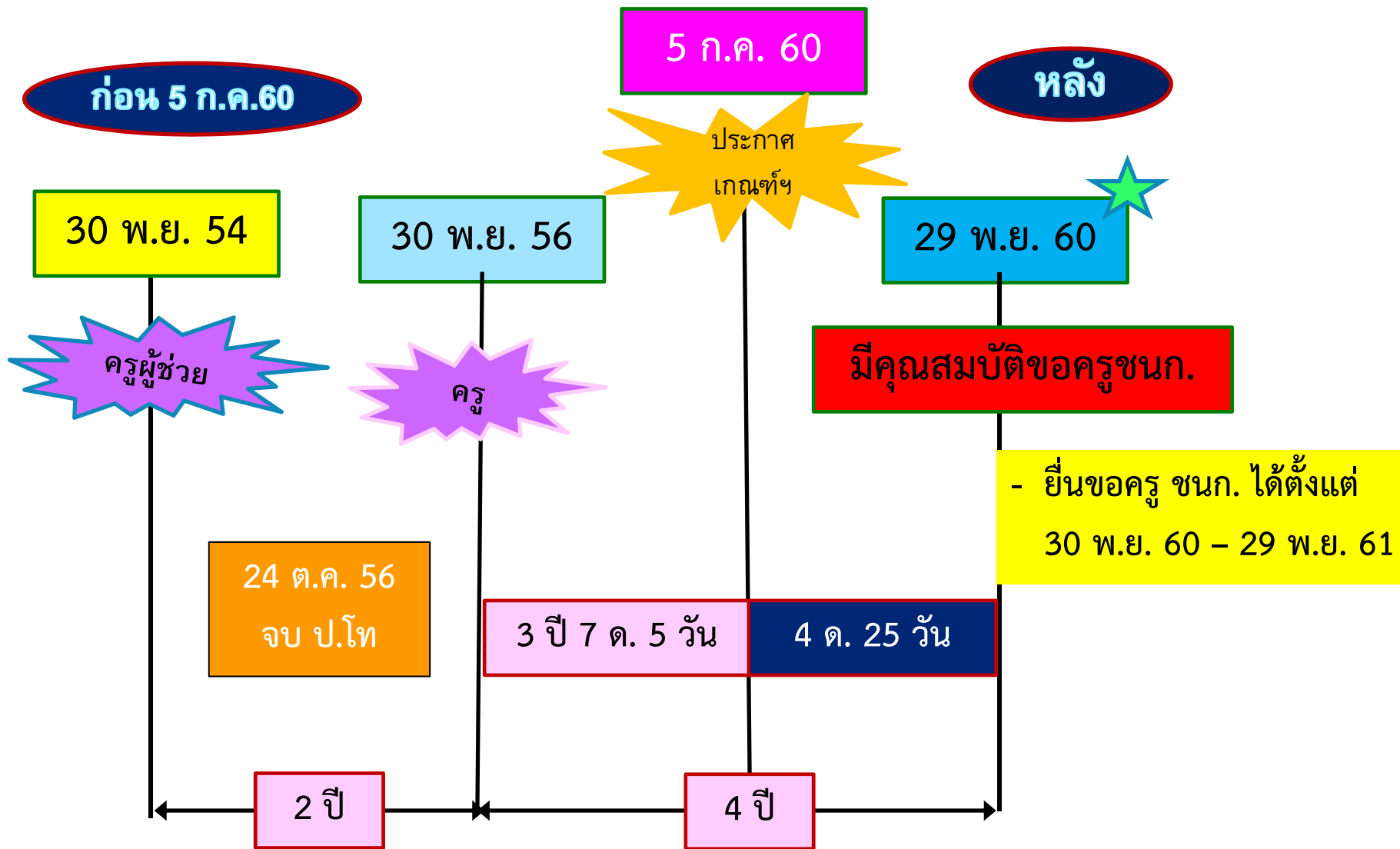

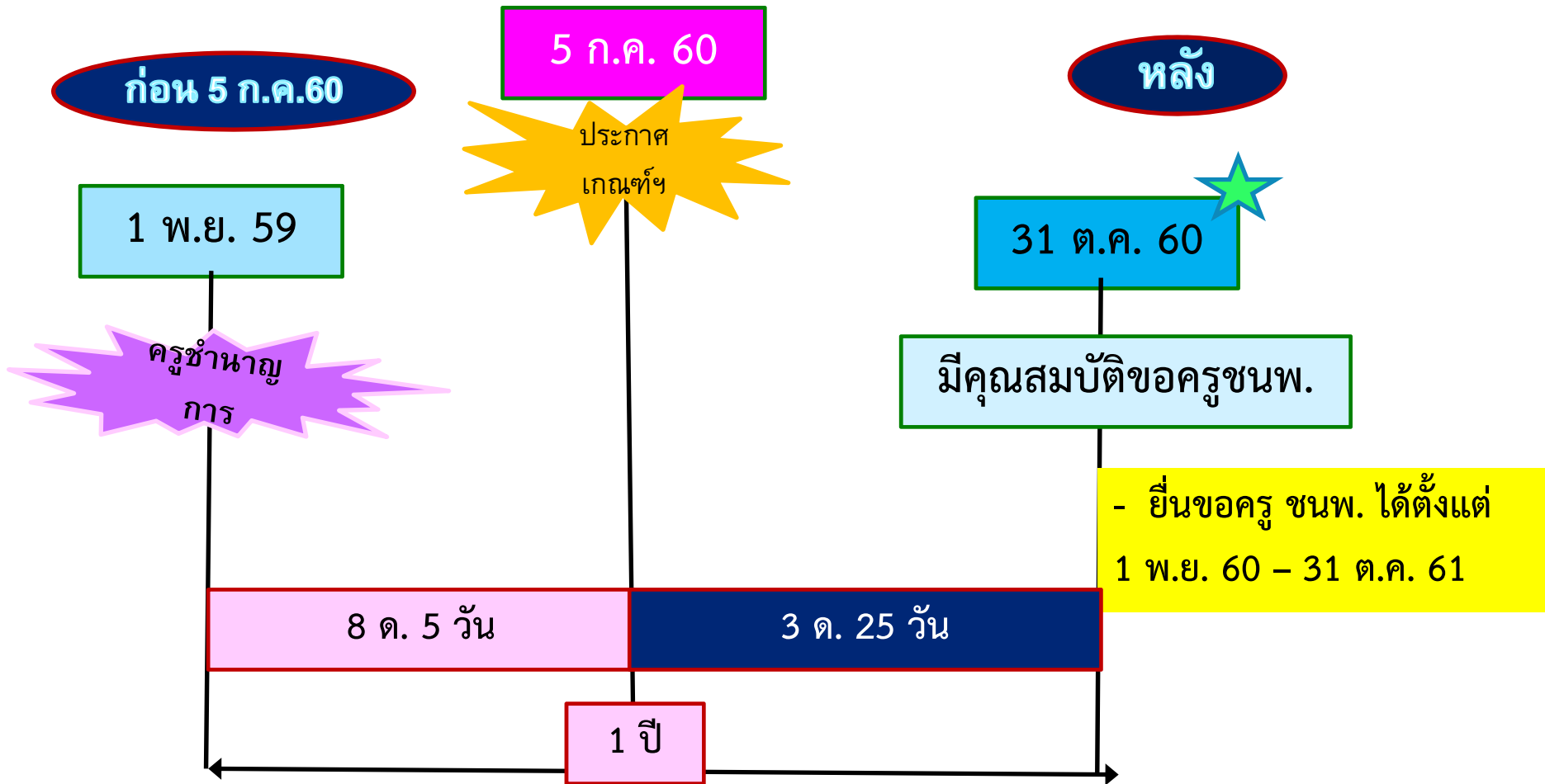

ตัวอย่างที่ 2 ครูชนก.ขอครู ชนพ.



คุณสมบัติขอครู ชนพ. ตาม ว 17/2552 ต้องดำรงตำแหน่งครู วิทยฐานะครูชำนาญการ มาแล้วไม่น้อยกว่า 1 ปี

ต่อ

 ผู้ขอวิทยฐานะครูชำนาญการ จะนำวุฒิ ป. โท/ป.เอก มาลดระยะเวลา
ต้องเป็นไปตามเงื่อนไข ว 26/2559

 ถ้าไม่ยื่น ว 17/2552 ภายในกำหนด หากจะขอมีวิทยฐานะหรือเลื่อน
วิทยฐานะ ต้องดำเนินการตาม ว 21/2560

การดำเนินการขอมีวิทยานะหรือเลื่อนวิทยฐานะตาม ว 21/2560 ในช่วงระยะเวลาเปลี่ยนผ่าน

76

ผู้ขอรับการประเมินต้องมีคุณสมบัติ ดังนี้

1. ระยะเวลาการดำรงตำแหน่ง/วิทยฐานะ

ดำรงตำแหน่งครูหรือวิทยฐานะ
ที่ดำรงอยู่ในปัจจุบัน เป็นเวลา 5 ปี

2. ชั่วโมงการปฏิบัติงาน

ระยะเวลาย้อนหลัง 5 ปี
ชนก./ชนพ. 4,000 ชม.
ชช./ชชพ. 4,500 ชม.
ต้องมี ชม. สอน/สัปดาห์ ตามที่ ก.ค.ศ. กำหนด

3. วินัย คุณธรรม จริยธรรมฯ

ไม่ถูกลงโทษทางวินัย/จรรยาบรรณวิชาชีพ
ย้อนหลัง 5 ปี นับถึงวันที่ยื่นคำขอ

4. การพัฒนา

ชนพ./ชช. -- ว 3/54 (ไม่หมดอายุ)
ชนก./ชชพ. - ว 22/60 อบรม 20 ชม. ในปีที่ยื่นขอ

5. ผลงานที่เกิดจากการปฏิบัติหน้าที่

ระยะเวลา 5 ปีการศึกษาย้อนหลัง
- ประเมินตนเอง ตามแบบประเมินผลงานที่เกิด
จากการปฏิบัติหน้าที่ 3 ด้าน 13 ตัวบ่งชี้
- ประเมินรายปี รวม 5 ปีการศึกษา

การขอ ว 21/2560 ช่วงเปลี่ยนผ่าน

1. การดำรงตำแหน่ง/การดำรงวิทยฐานะ

ขอครูชำนาญการ	ดำรงตำแหน่งครูมาแล้วไม่น้อยกว่า 5 ปี
ขอครูชำนาญการพิเศษ	วิทยฐานะครูชำนาญการมาแล้วไม่น้อยกว่า 5 ปี
ขอครูเชี่ยวชาญ	วิทยฐานะครูชำนาญการพิเศษ มาแล้วไม่น้อยกว่า 5 ปี
ครูเชี่ยวชาญพิเศษ	วิทยฐานะครูเชี่ยวชาญมาแล้วไม่น้อยกว่า 5 ปี

2. ชั่วโมงการปฏิบัติงาน

ก่อนวันที่ 5 ก.ค.2560	ตั้งแต่วันที่ 5 ก.ค. 2560
ภาระงานสอน - ชั่วโมงสอนตามตารางสอน - ภาระงาน	ชั่วโมงการปฏิบัติงาน - ชั่วโมงสอนตามตารางสอน - งานอื่น
} ไม่ต่ำกว่า 18 ชม./สัปดาห์	} มีชม.ตามที่ ก.ค.ศ.กำหนด
-	- PLC 50 ชม.ต่อปี
	รวมชั่วโมงปฏิบัติงาน ชนก./ชนพ. จำนวน 800 ชม./ปี ชช./ชชพ. จำนวน 900 ชม./ปี

กรณีนำภาระงานสอนก่อน 5 ก.ค.60 รวมกับชั่วโมงการปฏิบัติงาน ตั้งแต่วันที่ 5 ก.ค. 60 เป็นต้นไป

ชนก./ชนพ. ต้องได้ไม่ต่ำกว่า 4,000 ชม.

ชช./ชชพ. ต้องได้ไม่ต่ำกว่า 4,500 ชม.

ทั้งนี้ ชั่วโมงปฏิบัติงาน ตั้งแต่วันที่ 5 ก.ค. 2560 ต้องเป็นไปตาม ว 21/2560

ตัวอย่างที่ 1 ขอครูชำนาญการ

ก่อน

5 ก.ค. 60

หลัง

79

	ปีที่ 1	ปีที่ 2	ปีที่ 3	ปีที่ 4	ปีที่ 5	
ชั่วโมง	1 เม.ย. 56	1 เม.ย. 57	1 เม.ย. 58	1 เม.ย. 59	1 เม.ย. 60	
การปฏิบัติงาน	31 มี.ค. 57	31 มี.ค. 58	31 มี.ค. 59	31 มี.ค. 60	31 มี.ค. 61	
ตามตารางสอน	12	16	10	13	รวม 5 ปี	
ภาระงานอื่น	6	6	12	7		
รวมต่อสัปดาห์	18	22	22	20		
รวมต่อปี	720	880	880	800	770	4050

การนับชั่วโมงการปฏิบัติงาน

- ดำรงตำแหน่งครู 31 มี.ค. 56
- ยื่นคำขอ 31 มี.ค. 61
- ต้องมีชั่วโมงปฏิบัติงาน ตั้งแต่ 1 เม.ย. 2556 ถึง 31 มี.ค. 2561 ไม่น้อยกว่า 4,000 ชม. (5 ปี)

ช่วงที่ 1		ช่วงที่ 2	
1 เม.ย. 60	4 ก.ค. 60	5 ก.ค. 60	31 มี.ค. 61
ชม.สอน	13	ชม.สอน	13
ภาระอื่น	5	งานอื่น	5
รวม	18	PLC	50

ตัวอย่างที่ 2 ขอครูเชี่ยวชาญ

80

ก่อน

5 ก.ค. 60

หลัง

ชั่วโมง การปฏิบัติงาน	1 เม.ย. 58 31 มี.ค. 59	1 เม.ย. 59 31 มี.ค. 60	1 เม.ย. 60 31 มี.ค. 61	1 เม.ย. 61 31 มี.ค. 62	1 เม.ย. 62 31 มี.ค. 63	
ตามตารางสอน	12	16		ชม.สอน 13	15	
ภาระงานอื่น	7	6		งานอื่น 10	8	
รวมต่อสัปดาห์	18	22		PLC 50	50	
รวมต่อปี	740	880	960	รวมต่อปี 970	970	4,520

การนับชั่วโมงการปฏิบัติงาน

- ดำรงตำแหน่งครู
วิทยฐานะครู ชนพ. 31 มี.ค. 58
- ยื่นคำขอ 31 มี.ค. 63
- ต้องมีชั่วโมงปฏิบัติงาน ตั้งแต่ 1 เม.ย. 2558
ถึง 31 มี.ค. 2563 ไม่น้อยกว่า 4,500 ชม. (5 ปี)

ช่วงที่ 1

ช่วงที่ 2

ช่วงที่ 1		ช่วงที่ 2	
1 เม.ย. 60 4 ก.ค. 60		5 ก.ค. 60 31 มี.ค. 61	
ชม.สอน 13		ชม.สอน 13	
ภาระอื่น 9		งานอื่น 9	
รวม 22		PLC 50	

3. วินัย คุณธรรม จริยธรรม และจรรยาบรรณวิชาชีพย้อนหลัง 5 ปีนับถึงวันที่ยื่นคำขอ

ผู้ขอมีวิทยฐานะ/เลื่อนวิทยฐานะ
ทุกวิทยฐานะ

ต้องไม่ถูกลงโทษทางวินัย
และจรรยาบรรณวิชาชีพ
ย้อนหลัง 5 ปีนับถึงวันที่ยื่นคำขอ

ตัวอย่าง

ยื่นคำขอ 30 ก.ย. 2560 ต้องไม่ถูกลงโทษในระยะเวลา 1 ต.ค. 55 – 30 ก.ย. 60

ปีที่ 1	ปีที่ 2	ปีที่ 3	ปีที่ 4	ปีที่ 5
1 ต.ค.55 - 30 ก.ย.56	1 ต.ค.56 - 30 ก.ย.57	1 ต.ค.57 - 30 ก.ย.58	1 ต.ค.58 - 30 ก.ย.59	1 ต.ค.59 - 30 ก.ย.60
1 ม.ค. 56 ถูกตั้งกรรมการ สอบสวน ทางวินัย อย่างร้ายแรง		ถูกลงโทษ ทางวินัย		

ปีที่ 3 ถูกลงโทษทางวินัยไม่สามารถยื่นขอได้
การยื่นขอครั้งต่อไปให้เริ่มนับปีที่ 1 ได้ตั้งแต่วันที่พ้นโทษแล้วจนครบ 5 ปี

4. การพัฒนา

<p>ผู้มีวิทยฐานะ/เลื่อนวิทยฐานะ ทุกวิทยฐานะ เข้ารับการพัฒนา ตาม ว 22/2560</p>	<p>เข้ารับการพัฒนาอย่างต่อเนื่องทุกปี จำนวน 12 – 20 ชม./ปี ระยะเวลา 5 ปี รวม 100 ชม.</p>
<p>กรณีผู้ดำรงตำแหน่งครู ที่เคย เข้ารับการพัฒนา วิทยฐานะ ครู ชนพ.และครู ชช. ตาม ว3/2554 ก่อนวันที่ 5 ก.ค. 2560</p>	<p>นำผลการพัฒนาที่ยังไม่หมดอายุมาใช้ เป็นคุณสมบัติในด้านการพัฒนาในการขอมิ/ เลื่อนวิทยฐานะ ตาม ว 21/2560 ได้</p>

ช่วงเปลี่ยนผ่าน

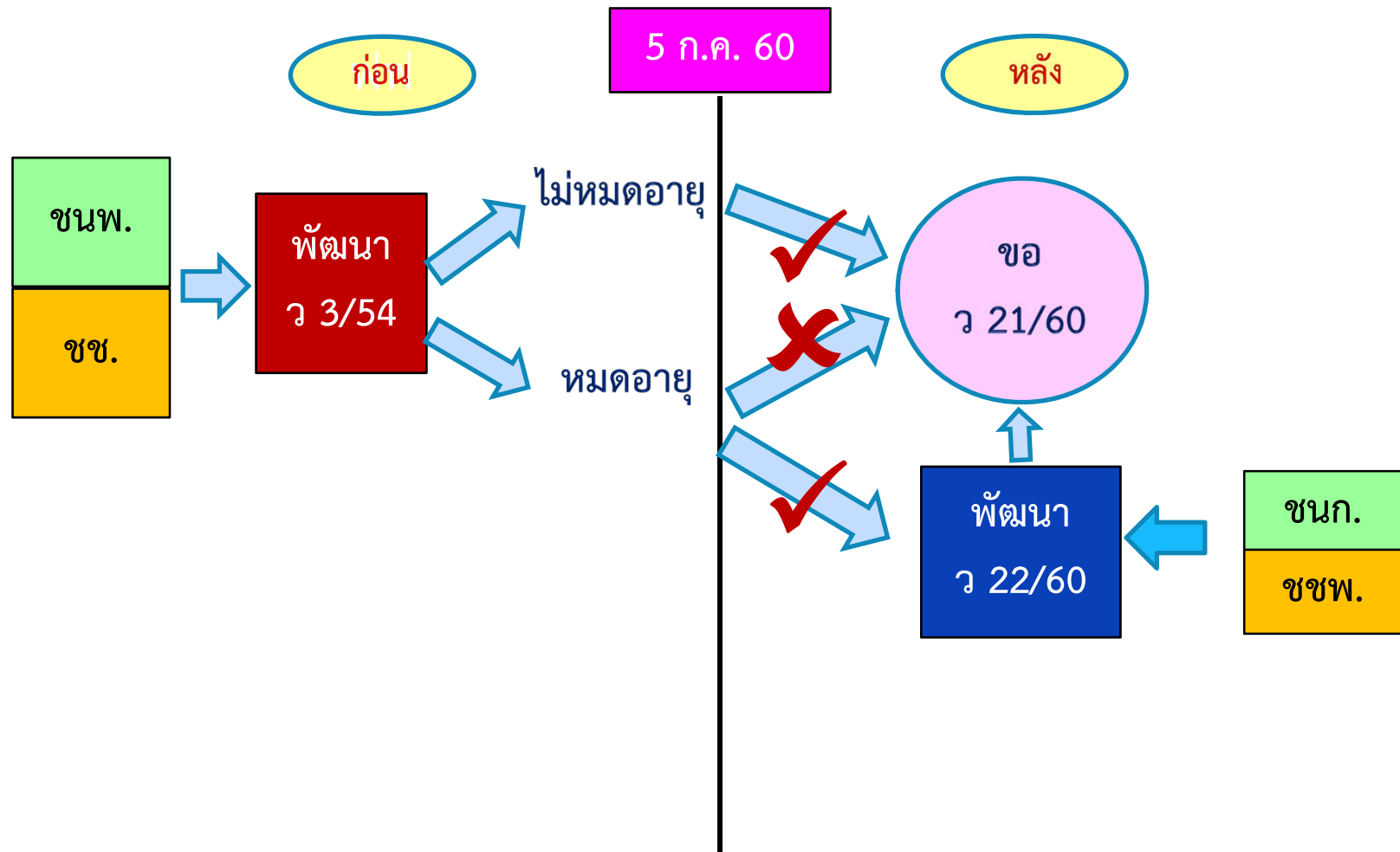

5. ผลงานที่เกิดจากการปฏิบัติหน้าที่

ก่อน 5 ก.ค.2560	ตั้งแต่วันที่ 5 ก.ค. 2560
<p>1.ศึกษาตัวชี้วัดการประเมินผลงานที่เกิดจากการปฏิบัติหน้าที่ 3 ด้าน 13 ตัวชี้วัดตามที่ ก.ค.ศ.กำหนด</p> <p>2.รวบรวมผลงานที่เกิดจากการปฏิบัติหน้าที่เป็นรายปีการศึกษา</p> <p>3.ประเมินตนเอง ตามตัวชี้วัดพร้อมแนบเอกสารหลักฐาน เป็นรายปีการศึกษา</p>	<p>1.ปฏิบัติงานตามหน้าที่ความรับผิดชอบ</p> <p>2. ในแต่ละปีการศึกษา ครูต้องประเมินตนเองในภาคเรียนที่ 1 และเมื่อสิ้นปีการศึกษา โดยประเมินตามตัวชี้วัด 3 ด้าน 13 ตัวชี้วัด</p> <p>3. ผอ.ประเมินผลงานที่เกิดจากการปฏิบัติหน้าที่ (3 ด้าน 13 ตัวชี้วัด)</p>

5. ผลงานที่เกิดจากการปฏิบัติหน้าที่ (ต่อ)

ก่อน 5 ก.ค.2560	ตั้งแต่วันที่ 5 ก.ค. 2560
4. กรณีที่จะยื่นขอมี/เลื่อนวิทยฐานะให้นำผลการประเมินตนเอง เสนอ ผอ.สถานศึกษา เพื่อประเมินต่อไป	4. ผอ.ประเมินแล้วแจ้งผลการประเมินให้ครูทราบเป็นรายปีการศึกษา

5. ผลงานที่เกิดจากการปฏิบัติหน้าที่ (ต่อ)

ก่อน 5 ก.ค.2560	ตั้งแต่วันที่ 5 ก.ค. 2560
<p>5. กรณีที่มีผลงานที่เกิดจากการปฏิบัติหน้าที่คาบเกี่ยวในปีการศึกษาก่อนและหลังประกาศหลักเกณฑ์ ว 21/2560 (5 ก.ค.60) เช่น</p> <p>★ ครูยื่นขอวิทยฐานะ วันที่ 30 มิถุนายน 2562 ครูต้องมีผลงานที่เกิดจากการปฏิบัติหน้าที่ในปีการศึกษา 2557-2561</p>	<p>5. มีผลงานที่เกิดจากการปฏิบัติหน้าที่ ย้อนหลัง 5 ปีการศึกษา ติดต่อกัน โดยต้องมีผลการประเมินผ่านเกณฑ์ 3 ใน 5 ปีการศึกษา (3 ด้าน 13 ตัวชี้วัด)</p>

5. ผลงานที่เกิดจากการปฏิบัติหน้าที่ (ต่อ)

ก่อน 5 ก.ค.2560	ตั้งแต่วันที่ 5 ก.ค. 2560
<p>★ ปีการศึกษา 2557- 2559 (3 ปีการศึกษา) เป็นผลการปฏิบัติงานก่อน ประกาศใช้ ว 21/2560 และปีการศึกษา 2560-2561 (2 ปีการศึกษา) ได้มีการประเมินตามหลักเกณฑ์ ว 21/2560 แล้ว</p>	

5. ผลงานที่เกิดจากการปฏิบัติหน้าที่ (ต่อ)

ก่อน 5 ก.ค.2560	ตั้งแต่วันที่ 5 ก.ค. 2560
<p>★ เมื่อครูยื่นขอวิทยฐานะเมื่อใด ให้ครูประเมินตนเอง ตามตัวชี้วัด 3 ด้าน 13 ตัวชี้วัด ปี 2557-2559 พร้อมเอกสารหลักฐาน และผลการประเมินรายปีการศึกษา 2560-2561 เสนอให้ ผอ.สถานศึกษาในปีที่ยื่นขอรับการประเมิน</p>	

➡ ยื่นคำขอเพื่อเลื่อนเป็นวิทยฐานะครูชำนาญการพิเศษ วันที่ 30 มิ.ย.2562

มีผลงานที่เกิดจากการปฏิบัติหน้าที่ 2 ช่วง

ช่วงที่ 1 จำนวน 3 ปีการศึกษา คือ ปีการศึกษา 2557, 2558 และ 2559 (ก่อน 5 ก.ค.60)

ช่วงที่ 2 จำนวน 2 ปีการศึกษา คือ ปีการศึกษา 2560 และ 2561 (ประเมินตาม ว 21/60)

➡ เมื่อครูยื่นขอวิทยฐานะครูชำนาญการพิเศษ ในวันที่ 30 มิ.ย.2561

ให้ครูรวบรวมผลงานที่เกิดจากการปฏิบัติหน้าที่ 3 ด้าน 13 ตัวชี้วัด ในปีการศึกษา 2557, 2558 และ 2559 และประเมินตนเองพร้อมเอกสารหลักฐานตามแบบ วฐ. 2 โดยประเมินแยกเป็นรายปีการศึกษา

➡ ยื่นผลการประเมินตนเอง ➡ ผลงานที่เกิดจากการปฏิบัติหน้าที่ 2557-2559 และผลการประเมินรายปีการศึกษา 2560-2561 รวม 5 ปีการศึกษา ต่อผอ.สถานศึกษา

➡ ผอ.ให้กรรมการกลั่นกรองฯ ตรวจสอบผลงานที่เกิดจากการปฏิบัติหน้าที่ปีการศึกษา 2557-2559 ก่อนประเมิน และประเมินในภาพสรุปรวม 5 ปีการศึกษา

ตัวอย่างที่

เมื่อยื่นขอให้รวบรวมผลงานและประเมินตนเองเป็นรายปีการศึกษา

ประเมินตาม ว 21/60

ปีการศึกษา ตัวชี้วัด	ปี กศ.ที่ 1 (57)	ปี กศ.ที่ 2 (58)	ปี กศ.ที่ 3 (59)	ปี กศ.ที่ 4 (60)	ปี กศ.ที่ 5 (61)
	16 พ.ค.57 - 15 พ.ค.58	16 พ.ค.58 - 15 พ.ค.59	16 พ.ค.59 - 15 พ.ค.60	16 พ.ค.60 - 15 พ.ค.61	16 พ.ค.61 - 15 พ.ค.62
ด้านที่ 1 ด้านการจัดการเรียนการสอน	ไม่ผ่าน	ไม่ผ่าน	ผ่าน	ผ่าน	ผ่าน
ด้านที่ 2 ด้านการบริหารจัดการชั้นเรียน	ผ่าน	ผ่าน	ผ่าน	ผ่าน	ผ่าน
ด้านที่ 3 ด้านการพัฒนาตนเอง และพัฒนาวิชาชีพ	ผ่าน	ผ่าน	ผ่าน	ผ่าน	ผ่าน
สรุป	ไม่ผ่าน	ไม่ผ่าน	ผ่าน	ผ่าน	ผ่าน